青島新民報
發行人 孫大峯 編輯人 山田君三
每日出一大張半（星期一休報）
發行 青島新民報社

魯省官民一致協力 討伐殘餘共產軍 發揮治强運動偉力

（濟南本報特訊）第三次治强運動展開以來、魯省官民一致協力追擊在山東全省八路殘匪之衆敢肅清戰、日夜繼續進行、即

一、劉武定道尹所率之討伐隊、六日午前四時衝曉圍剿商河縣城北方四汗集及附近部落之共產黨傀儡縣長王嘉祥所約四百、由腹背猛攻、被斷不意之匪團、無法交戰、乃周章狼狽、遺棄屍體九、馬匹四、向北方潰走。

一、對山東南部此次掃蕩作戰協力中之沂州道討伐隊、七日對青院寺（沂州北方四十公里）南方一帶之八個村莊、開始徹底的掃蕩、而對共匪暴虐激憤之農民、亦一齊協力、摘發在各處潛便衣潛伏中之八路匪結果俘虜約三十名、鹵獲洋炮其他甚夥、復於八日掃蕩莒子山附近、乃沒收土匪及隱藏之洋炮三十五、并俘虜多名、敢行活潑討伐中。

一、據七日由范縣區逃來當地之農民所談稱、因治安强化運動、經三次而徹底、對共產黨匪區、漸被壓縮、彼等只苟延殘喘、而以最後之手段、藉收稅爲名、以所謂晉西行政主任公署奇怪名稱、强奪的徵稅。

一、尤以第三次治安强化運動之威力、漸次發揮對匪區之經濟封鎖、已完全化、故物資極感不足、遂招來物價驚人的暴漲、復加以苛烈課稅、故匪區民衆、飽嘗塗炭之苦、而匪區對治安區之稅率如次、可知治安區民衆之安居樂業也。

稅目	單位	敵匪地區	治安地區
酒造稅	百斤	五十元	三元
屠牛稅	一頭	十六元	一元
糧穀稅	百斤	三十元	六角
日用品稅	從價	二割	三分

日臨時國會 本日起開會五日間 政府對策業已完竣

（東京十四日中華社電）十四日日定例閣議、自午前九時起、於首相官邸開會、由東條兼攝內相、就防空法中改正法律案、由岸商相就企業設備營團法案、由賀屋藏相就昭和十六年度追加予算案分別說明、全部照原案決定、至同九時半散會、因此日政府之國議對策準備一切、已告完了云。

日相之演說 將錄音播送

（東京十四日中華社電）在十五日之臨時國會時、擬將東條首相之施政方針予以錄音、再圖於將首相之音由播送於全國國民之問題、在十三日貴族院各派交涉會、業已承認、按國會接放送之問題、曾在加藤高明內閣時代爲一重大問題、當時有人曾提出諸若播送首相之演說時、在野黨首領之演說、亦應播送之議案、其後遂將此案予以拒絕、邇來首相之施政演說、本非有加以公開之性質、今次議會之意義與使命之重大性、遂取消過去慣例將首相之演說予以錄音向全國民播送云。

臨時軍事費 追加預算已決定

（東京十四日中華社電）日議時軍事費追加預算案二十億八元之財源、依昭和十二年法律第八十四號中改正法律案、將公債發行限度法定額百九十億四千九百萬元新增爲二十億七千萬元、充當之、又由大藏省所管編入間撥稅之增徵、及因煙草價提高、收入二億一千四百五十九萬二千外、由左特別合計編入爲方、針（單位一千元）

關東局	一、三四二
朝鮮總督府	一〇、三〇五
台灣總督府	二、一六〇
庫頁島廳	五〇三
華北事件特別稅	一、〇六三

追加預算案

（東京十四日中華社電）一般會計昭和十六年度歲出追加預算額、各省所管別內列如左（單位一千圓）

內務省	一、五八〇
大藏省	二九四、九〇四
文部省	四五
農林省	二二七、〇三六
商工省	二、三四〇
厚生省	三〇
計	五一五、九三七

各特別會計昭和十六年度歲出追加預算額

國債整理基金	二、〇四七、四一二
公債金	三、五七〇、〇〇〇
關東局	一、四五八
陸軍造兵廠	四九、〇〇〇
米穀需給調節	三〇八、一四八
朝鮮總督府	四一、三三四
台灣總督府	一五、三七二
台灣米穀移出需給	七五、七四一
庫頁島廳	一、〇一一
南洋廳	五〇
外臨時軍事費特別會計	三、八〇〇、〇〇〇

又如第七十六年度臨時軍事費預算額二十八億圓（內豫備費十二億圓）、事變勃發以來、臨時軍事費之總額加入、由十月三十一日第二豫備金綴入臨時軍事費之七千四百六十九萬圓、實達二百六十二億九百七十六萬圓云。

共匪俘虜談話 多謳歌和平 對共匪暴虐極憤恨

（北京十四日中華社電）月前記者因某事滯留石門數日、石門應於河北省中心亦連山西東達德州、南接冀南、北接保定、形勢至爲重要、遂一變而爲滅共工作的最前線、記者所抵當地（勞工第一教練所）即係匪共俘虜監視的所在、因欲與彼等一談、一面聽取其加入匪共與被俘的感想、一面依和平建國的原則、曉以大義、經過相當的連絡手續、取得當地當局的許可、於上月之某日下午、記者同友人某編軍邊赴該處、由該所主任張拔匪共要員十四名、召開座談會、於彼等之宿舍內、該所收容約凡百人、居於一廣大之房屋宿舍內、設備至爲完善、起居均有定時、一如學兵之受訓者、只覺生活毫無痛苦、各個笑容滿面、記者坐於一板椅上、就預定問題、開始談話、以下爲俘虜談話、

一、馮珊山談、我是晉軍區政治部書記、入黨不久、對八路軍的現實政策、只覺其可笑可鄙、八路軍外裝裝出一付和善面孔、實則比狼還毒狠、八路軍的內部物資極少、滿城開有（貿易局）、

一、陳海野、我是初中畢業、曾任邊區第十中學總務主任（在河北完縣）自邊區取消遷址會後、民族革命中學也隨之撤銷、表示與閻錫山完全脫離關係、我以前參加華北聯合大學、教育院受訓、（聯大分勞工部中學部、文分法政、教育、文藝三學院、校長爲成仿吾）後調完縣工作、今次被俘、頓覺昨非、中共的文化思想、也決排除其毒素、此後定必本救國救民之旨從事反共工作、

一、牛思文談、我入黨三年抗大二分校畢業、對黨的信仰談不到、因專被迫的、黨綱與主義、全不合中國現實需要、故我認爲共黨站不住腳、可是洋貨只有上級享用、下級沒權享受、不平已極、這次被俘、心平氣和、覺得出幽谷而登喬木、高興極了、我一定堅決爲和平而努力、組織民衆、團結群衆、反抗共黨、是有效的。

一、陳某賁談、我是高小卒業、冀南軍區教導隊出身、冀南軍區連長、我以爲華北共匪不難毀滅、先消滅組織後、紛紛其政權、把握民心、建立臨村聯防保甲制度、八路軍的末路、必日趨危殆。

記者聽取感想報告後、對該參加座談會八路軍政人員發表（興亞）反共的意見、親把和平陣營的反戰理由、親日理由、反共理由、加以說明、彼等甚表了解、極爲動容、對於建設東亞新秩序、已有正確的認識、記者因是甚爲快慰、在晚霞返太的太陽照射下、結束了這個會、而飄歸途矣。

日軍報道部 永井任部長

（北京十四日中華社電）日華北軍報道部永井邱吉郎大佐、十一日已被任命爲報道部長、其兼任報道部長之吉未部隊長、已行解任、按永井新部長、多年從事報道事業、爲人之練達、與人格之高潔、夙在內部最負重望云。

冀省中南部 日軍大戰果

（石門十四日中華社電）河北省中部南部地區、日軍十月中所獲綜合戰果如次、

一、交戰次數 四七一次

一、遺棄死體 一、二三八

一、俘虜 一、〇一八

一、鹵獲品 馬匹 二五、迫擊砲一〇、重輕機關槍八、步槍三七五、手銃一四八、洋炮七一、其他武器彈藥甚夥。

晉省蔣共兩軍 火併益熾烈 困於饑餓爭奪食糧

（太原十四日中華社電）爲期完備經濟封鎖之第三次治强運動開始後、敵匪地區所蒙打擊甚大、困於飢餓之晉共兩軍、以徵發食糧爲目標、頻頻展開爭奪戰、終十月二十六日、於晉南地區、徵發食糧中之偽一百二十九師工作隊百餘名、突遭晉渣源部下之一部襲擊、三十日遂於臨關南方八公里之周村鎮、展開流血鬥、又據最近當地所得情報稱、偽第八戰區朱紹良部下遊擊隊、一縱隊長張甑生、十月六日曾同中央送交如下之陳述、治强運動展開後、各地區匪與幣之流通、急見澁滯、匪廣軍防止一切物資流入我方、於我地區之物價昂騰、法幣價格暴落、至招來政治經濟軍事之加速的崩潰、又當地區鄰縣平魯臨之交通已被遮斷、故將來南縣之工作、不得已即將中止、希能急速賜現對策。

治總署治安軍 第三次建軍 新軍官已發表

（北京十四日中華社電）治安總署、自推行治安軍第三次建軍以來、諸多日銓衡、所有軍官均已歷續發表、並內各新建集團司令之遴任、署內局長亦有調動、現新委之中縣軍官、均已到署報到、新任之東與局局長趙晉三氏、及軍諸局長王斌氏、亦均已到任視事、對於建軍事務、亦已從訓就緒、俟成立命令發表、即可成軍云。

益都自衛團 勇猛擊潰匪賊

（濟南十四日中華社電）膠濟線益都東方張莊富有莊之膠濟線益都縣第三區朱封鎮共產系匪賊許錫部下之李恒順、企圖擾亂益都縣、於六日午前一時、襲擊而來、該益自衛團團長張盛以下、猛烈抵抗、同時適來援之北谷寺等地自衛團、亦前來應援、予以擊潰並俘虜八、鹵獲手溜彈一、手槍十、士氣旺盛之自衛團、更將逃敗匪、正擬掃蕩李匪之據點、又臨朐縣長趙子正所約二百之敗殘部隊、該匪以自衛團人數稀少、遂由包圍之攻勢、但經戰之自衛團、陷由包圍網後、完全擊退逃匪、因此各方面無不稱讚益都自衛團之勇猛云。

清苑望都兩縣 搜獲利敵物資

（保定十四日中華社電）第三次治强運動展開後、由經濟封鎖班之活躍、屢屢查獲利敵私運物資、保定道清苑望都、其最著者、茲誌於後：（一）清苑縣特務長司國鈞率警、五日赴各地巡查、於士橋鎮搜獲私運糧二十六斤、青市布一四、又八日在城外北方鐵道之口查獲私運食鹽二十二斤（二）望都經濟封鎖警察第五班、八日班長劉兆飛率領、在固家莊檢查所查獲私運青蔴六十五斤云。

提高鄉村的自衛力量

鄉村的自衛力量、就是不靠官兵幫忙、鄉村人民與能對抗敵人保護自己的意思、如保衞團、自衛隊、警備隊等都是、鄉村是治安的基礎、縣的治安工作須先靠由鄉村自治自衛的力量、不使盜匪暴徒或擾亂分子潛入各鄉村。

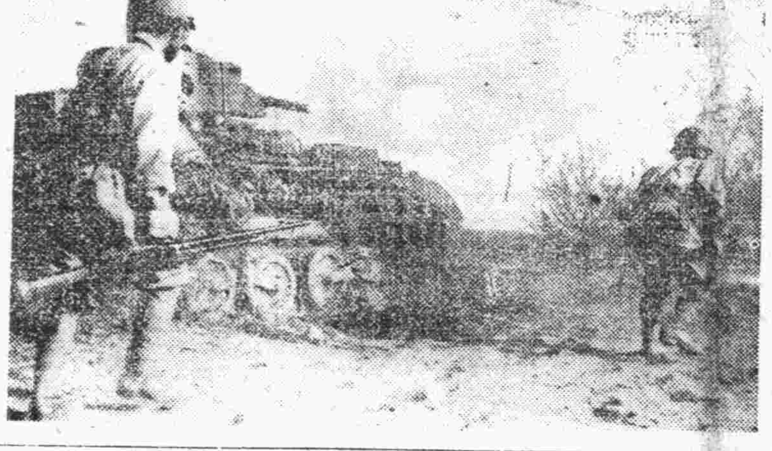

在魯南剿共戰活躍中之日軍戰車隊

治運解說 封鎖之概要與其辦法

（一）

封鎖不用說是對偽方施行的、華北方面封鎖中共根據地之大行山脈地區、對黃河、新黃河、滿河一帶封鎖、這是全般的形式、偽區所分散蠢動的地區、也分別設立封鎖地區、然而依照上述者自全華北來說、天津濟南、石門等大物資集散都市、從小的方面說各縣縣城、與農村的交易市場等、都是偽匪所窺伺的地方、也是奸商最活動的地方、因此、當封鎖的時候、也必須顧慮這些條件而工作。

我們前者已說明、以縣爲實施封鎖的行動單位、現在舉縣爲例來看、是分爲區、區由鄉村而成、縣內除公署之外、還有該會所屬各團體、自衛團、保甲組織、商會、農會、及其他宗教團體、各縣內也依附其狀況而有偽匪地區的存在、縣知事綜合分配這些各機關的力量、對匪地區實行封鎖、一方面合作社、商會、與商人們的收買、配給部門、也要使之巧妙的效果地動員、努力促進物資之流通的圖滑。

同時縣知事也要與日軍連絡的遊擊路出擊、與日軍連絡討伐、盡量推進治安圈運行、我們簡者付列舉行運動之必要的項目於左、

一、務以縣爲單位。

二、綜合的有機的。

三、積極的攻擊的。

四、重點主義的。

五、把握農村的背後。

六、必實必行。

以上六條、實在是從事封鎖工作時的鐵則。縣工作必須根據此種鐵則、而樹立周到完密的計劃、遂行種種準備、同時健全合理有機的運用縣內工作力量、因此縣知事也

（二）

可以設立縣內的經濟封鎖委員會、活潑地運用討伐、自衛、封鎖、監察、收買、配給、宣傳等各部門、而且也要達到縣內各團體的末端、如縣城農村的農民地主、商人、坐行、經紀、鄉紳、官吏、教員等、務須宣傳封鎖的意義徹底。

最必要的事就是應行之地立的事情、構成事情、調查之、並是正確地知道這種人結、良好的官紀與紀律、正確地運用官可以決定工作的計劃、這是那縣或匪與匪的地方、也可能會成爲偽匪地區的地方、也要由偽匪或有偽匪易於侵入的地方、河川水運路線途中、或也有成爲偽路之方向、與連絡場所、山地民到那一村的交易市場去？因此會要發是從那一村集合而來的？那一村的農民與縣城的那些經紀人有交易？這些問題無論大小、都是對我們的封鎖工作有所幫助的、又縣城的經濟與某部商的走化行、以及與某種核有關係事等。

然而這樣我們要在重的偽匪人口與用口、前特施工作。應要編隊行動於地而佳偽、警察隊要注視物資的流出入、由鄉鎮列強行隊自衛團保甲組織、也協條地方協力時時結副成伸。特別工作隊進行剿決中共份子。

偶爾或者要用以與敵物資而來之事也未可知。其密宿也、成爲偶爾、而從事保護縣境及縣外的鄉村、保甲自衛團、對於自己所運送的物資也必須注意。

奸商與偽匪勾結、在意外的地方設立秘密的交易市場、這種事情、也不是沒有的、所以我們也必須留心不能絕地工作地方下手。

又偽匪或者仍要像從來那樣、依然使用村與村聯縣的路地內的路線也未可知、所以我們不可用那誤的方法而疏忽、目前方面須縣警隊的路地相聯化而處理點、最後使用必須使縣的道路、更要用力助於封鎖地區以外、强化治安機構、同時治安地區、也要逐步推進擴大封鎖線、慎重檢、封鎖總能收見確實而有效果。

我國人入緬甸 英限制苛酷 渝偽獻媚華僑激憤

（南京十四日中華社電）汲汲於維持緬甸路線之渝偽政權、關於緬甸問題、對英方答要求、保全渝之面皮、最近英方對中國人入緬甸附以苛酷制限、渝偽方面、已完全承認、據南京者間入國移民協定、已見成立、右中國人之入國制限協定、係本年九月末渝方代表曾養甫、外二名、赴仰光與緬甸官廳會見而決定者、其內容不僅强化中國人之入緬甸條件、且爲包含制限移住權、極爲苛酷者而知、右協定內容自渝偽對英媚態、在南洋各地華僑、對在緬甸華僑援助及國民黨支部、乃對渝偽政權表示反對之意、已電請開云。

美義勇航空隊 部隊長到渝

（香港十四日中華社電）據大陸土重慶來電、美義勇航空部隊長克來爾斯諾大佐、業於本月十日、由緬甸抵重慶、與渝介石重慶國民政府官暨所接洽、右美義勇航空部隊、現在緬甸邊境、保由美國供給飛機、而美國隊員、係美國義勇飛行士、及地上勤務部員仕十人組織之、本年夏抵漢口以來、對飛機之裝配、及緬甸路線之防衛、繼續訓練云。

英系汽船 被偽軍攻擊 漢口英人憤慨

（漢口十四日中華社電）本月十二日晚、於宜昌下流四公里停泊中之英商太古洋行汽船三變、受自該方面偽軍陣地藏部下之砲彈之射擊、中國船員七名負傷、死亡者一名、一般觀測認爲該事件對於重慶對英媚態政策持有反感之偽軍意識的行爲、漢口英人極爲憤慨云。

蔣逆竟要求英美 加强防備滇緬路 並請供予多數飛機

（紐約十三日中華社電）據合衆社倫敦來電稱、蔣介石前週親與羅斯福及邱吉爾兩氏、略謂、「因預想日本進擊滇緬公路之大進攻、請供與戰鬥機、以防衛滇緬路」云、所傳情報如左、該書翰以日安南日軍基地之大進攻準備、在日軍切迫之際、蔣介石之見解、謂以從速考慮之必要、並陳述英美兩國政府之遇苦、美國政府得已對日和平、則日本對遠東局、以有利於國際法幣安定委員會之許可爲限、對中國匯欸、美英須將以許可云。又說明重慶政權維持蔣介石之立場、與英美蘇印及印度間之關係、并力說在反抗侵略者全世界的戰爭下、重慶偽政權之重要性、蔣介石復陳述重慶如不得已對日和平、則日本對遠東英蘇、將轉爲全面的攻擊、其結果或助長德義之氣焰云、而重慶陣地遭受數十發步槍彈與以保障、美官方面於右書翰公開、重慶軍有可對日軍抗戰之自信云、對蔣緬甸問題不言及、但英美兩政府閣於右書翰、曾交換意見、對重慶偽政權之重要性、必要之防備。

日改正兵役令 採用皆兵制 決定廢止特別待遇

（東京十四日中華社電）日陸軍當局鑒於緊迫之重大時局、今此次斷行兵役施行令之大改正、

一、國民兵之一部、召集、昭和六年（民國二十年）以後之徵兵檢查內種合格之第二國民兵、

二、中國、香港、澳門者、取消在外徵集延期及兵役免除法、第四十二條之規定、使一般人之勤務演習及簡閱點呼之免除、今後不認可。

又徵居右地域之在鄉軍人雖免除簡閱勤務演習召集及簡閱點呼、但在該地域之日人、近年來漸增、因斷然徵兵召集、及現地軍部機關亦逐次整備、在此地域亦在外徵集延期及勤務演習、簡閱點呼之廢除、今後不認可、之改正、此陸軍武官服役令中勅令案、業於閣議決定、仰上奏裁可、十五日以官報公布即日施行。又伴隨右事關於兵役法施行規則、陸軍召集規則及武官服役令施行規則之陸軍省令、已即以改正、此次改正兩勅令之要點如次：

兵役施行令中改正

一、關於僑居中國香港、澳門者之改正、自徵兵適齡前起、僑居中國香港澳門者、如其依兵役內種者不徵集、如其身體強健、以兵員能充分活動者不少、對此等實施再檢查。而實施再檢查之根據、第一國民兵役、因恰如免除兵役之觀念、而是此觀念國民均謂爲兵役義務者、使國民兵役觀念透徹、同時改正國民兵特別待遇、從來之諸如規定、其待遇與補充兵所同樣訓練實行召集一部國民兵者、即改正從來諸規定、

一、第二國民兵（丙種合格者）從來未入兵籍、今後一律入兵籍、

一、其召集要領與豫備兵補充兵同樣、蓋從來國民兵之召集、依兵役法施行令第百七十九條人員數之分配、於市町村實行之此次削除此條項與豫備兵補充兵與同樣於軍實行之、因此要請規則之改正、依兵役法第五十四條（歸休兵豫備兵補充兵、又國民兵戰時、又事變之際應付必要召集之）之條項今後依召集國民兵。

大亞細亞大同 團結促進會 召開協議會議

（東京十四日中華社電）日本亞細亞民族協議會、十三日夜於東京日比谷松本樓招待在京東亞諸邦代表五十四名開「大亞細亞大同團結促進協議會」、首由該會理事長松岡林造氏致詞、嗣朗讀理事中野正剛鐵舟氏之聲明書、繼由櫻井德太郎、陸軍大佐講演、及各國代表致詞、一新東亞共榮之誓、後遂散會云。

京滬間快車 定本月二十日通車

（上海十四日中華社電）華中鐵道公司、自本月二十日起、將廢到時刻表改正、決定運行上海北京間快車、該快車午前八時發、同日午後三時四十五分、與浦口發之津浦線相接續、翌日午後六時十分抵北京、被從來迎兩四小時又半、故南京間一泊之不便、又長途旅客將到手江輸送點、亦予定與轉、來華北華中之交通連絡、頗爲便利云。

華北華中間 物物交換協定 明年將再調整

（上海十四日中華社電）關於華北與華中滿洲與華之物物交換制之運用、過去中日滿當會議、即已提出、最近華中之棉線綿布及其他生活必需品、相當不足、自華北與華中之間之見地該物物交換協定之運用、實有某種程度緩和之必要、按華中與華北之關係、華中常佔以出超之地位、若嚴格運用物物交換制、易使華北物資陷於不足、如緩和其運用、縱華中出超亦尚不至於過當之調整、而以變方針、依此可促進華北華中間之貿易、華中日常用品之不足、年額將是一成五至六之增加。

由美撤退日僑 一行抵橫濱 乘龍田丸安全返國

（橫濱十四日中華社電）滿載由美國撤退之日僑八百六十名、龍田丸、觀於十四日午後一時抵達橫濱港、該船於去年之太平洋戰爭發生之前、有留置於美國的日本人、由該船長宮本丸之一、二人同時歸國、由田中日在美國總領事、外交官、有留井前代議士等之旅行者一行、由出席十八日在日比谷公會堂所開「海外同胞歡迎大會」、之日僑代表、將作現地報告、井有紐約之日本商人五味老名一郎、紐約日本人會長芝綱木本與泰店文店長瀨尾澤三等。

日貴族議員 阪谷氏逝世

（東京十四日中華社電）日貴族院議員阪谷芳郎子爵、在九月中旬患氣管支炎以來、在小石川邸原町自邸療養、竟於本月十一日陷於重態、在翌十二日曾拜受陞爵子爵之榮譽、不料在十四日午前八時、在嗣子希一氏、及近親者等護守之下、遂於九時三十五分逝世、享年七十九歲。

泰越國境會

（盤谷十四日中華社電）泰越國境劃定委員會、以佛印代表、於十四日在盤谷大學禮堂舉行第一次會議之細目協定。

德泰兩國間 公使館昇大使館

（盤谷電）據泰國東部發聞、德泰兩國交渉已成立兩國公使館、分別昇格大使館、已決定憂德方面特派大使、自德特列南氏爲初代駐泰德大使、至於正式發表、予料要大使到任時方能發表云。

廣美人

雨羽著·許濤繪

第四章 侮辱欺騙與誘惑（11）

走幾步、買了用荷葉包着兩包鮮菱角、兩人併着肩向北去走。胡大姊不住向婉蘭追問：「怎麼回事？爲什麼他們叫你見那穿大褂的？那人是誰？」婉蘭只說：「那是我們學校裡的教員！」胡大姊表示不信、婉蘭也不多加解釋、她的心是蒙受着十分的屈辱。自己一番好意反遭受人的惡意污蔑、心裏眞是又搖、又惑、又氣、她眞要哭了。但忽聽「鄙鄙」的幾聲響、驚得她趕緊一抬頭、原來是一輛很新的汽車、正在倒車、幾乎擠着了她、由車裏才下來的是一個通身雪白洋服的少年、瞧見了他、就突然一止步、左頰上露出來一顆笑渦、婉蘭覺得這個人很眼熟、但趕緊走了過去、胡大姊一邊走一邊抱怨着說：「以後我可不敢再跟你一塊出來了！淨是人看你！我一個人出來就沒有這些事！」

回到家裏、婉蘭就恨不得一頭鑽在牀上、什麼事也不作才好。但不行、她還要振作着精神服侍母親吃藥、並看手做飯。

好、我知道你這孩子的心重、我又叫你太不省心。其實我是自找、我連累您、都對不起！……」婉蘭說：「媽媽別難過！」廣太太摘下眼鏡、拿手絹揩揩眼睛又擦擦眼鏡、說：「你瞧我！沒到四十歲眼睛就壞了、再活幾年、不死也得瞎了！那可就更把你給累住了！」婉蘭撫着廣太太說：「媽您別說這話、您就這話我難受！您還年輕、您還應當快樂……」廣太太說：「我倒是眞快樂、你是這們好、外頭的人誰不誇你？就是我聽不見別人誇你、我只要一瞧見你、我也喜歡」婉蘭扒在太太的肩頭說：「您既是喜歡我、那您可爲什麼不高興？爲什麼不上醫院呢？」廣太太也流着眼淚笑說：「我不是不上醫院、傻孩子！你想、咱們現在有點錢、要都叫我拿它看着病、你將來可怎麼辦？」婉蘭說「我不花錢、我現在要托我們學校的主任給我找事、將來找着了事、我還能掙錢呢！」廣太太點頭笑着說：「好！等你掙了錢我在

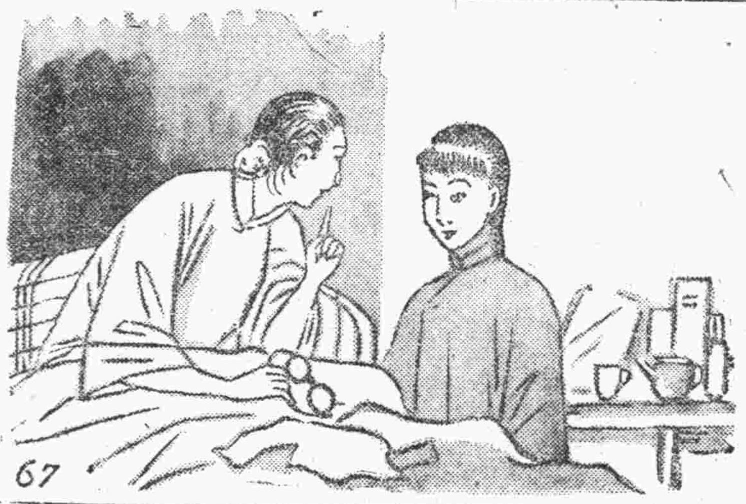

往日、胡大姊一見她微笑、就……一伸又把牙子臥下、低聲感歎的說：「她那張包菱角的荷葉、說：「你把衛照好了、趁熱兒把荷葉往鍋上一蓋、別動它、待一會兒就行啦！」臉上那沒有一絲溫暖氣、說完話轉身就走了。婉蘭獨自忙着、心裏極亂、當她把飯做完、服侍母親吃過了一點、見母親安靜地休息着了、她就把燈拿到外屋、看書因爲、心裏却地寧靜了、但是想到將來的生活及職業的出路、却又有些憂慮。

次日、不知是那樂的力量還是心理的關係、廣太太的病覺好了許多、在牀上躺一會、就又能坐起來一會。可是只要她一坐起來、她就要戴上眼鏡拿起針線。女兒勸阻她、她也不聽。傍午時、她要門樓出去買菜、拿出錢來、一個一個的數、惟恐多費一文錢的、可是她又向婉蘭說：「你想吃餃子嗎？要想吃餃子到小舖買幾個去、年輕的人得吃一點滋養的東西、你不是常說牛奶跟雞子裏最富於什麼養分嗎？我看自從咱們搬到這來、你就一天比一天瘦、日子長了可不……「女孩子要是想掙錢可是不容易、也許你們學完畢業的好嫌、我就願意你能當個女教員高貴。別的事我也不放心！社會上的事我都知道、你想、……其實我也應該跟你說一說、我七八歲時就叫父母賣給了人、十三歲就在上海北堂子做什麼事什麼人沒見過？……讓你說你都不能信我那時是個什麼樣子的人、可是我還傻！讓常常上當！直到後來你爸爸說說時當學好、咱倆要我、我都難不出來、那跟生我前着性兒的做願、我竟會又受了他一回騙直到他把我擺在河裏要苦死我的面一天、我纔說早就不埋他了、可是心中還像有本能、只是那樣兒報呢！所以、男人的心眞是猜不透的、越和氣才越壞、越會說好聽的話越狠心；像樹臉有些脾氣特別、彷彿心高性傲的人、那倒許是好人、可是太少有啦！你要出去找事、就無保不跟男的同事或交朋友。——

寫字之樂趣無窮 用此筆顯然可見

備有比較金筆頭加倍寶貴之自筆頭筆尖上附有天然鉄金屬書寫極快流利一經試用實貴絕倫耐久無比

「終身保用」

華北政務委員會公認 華北廣播協會標準型

收音機配給

●三球式收音機定價四十三圓

●礦石式收音機定價十四圓

指定商

山東無綫電業行 電(2)三九〇二

振興電機行 電(3)二四〇六

亞東電料行 電(2)六九二三

恆順電業 電(3)一五八〇

華興電料行 電(2)二六二三

億中電器行 電(2)三五七五

華北廣播協會 青島廣播電臺 朝城路七號（華交病院前） 電話(2)五三五三番

溜冰 老牌

出品項目

△請君▽ 如購衫褲襪子等請用溜冰牌

美麗摩登 堅固耐久 質地精純

式樣入時 零售批發 價均低廉

欲蒙定貨 無任歡迎 衛生絨衣

汗衫背心 椒眼羅布 男女線襪

各種襪套 各式秋衫 汗衫原料

代客漂白 交貨速迅 定期不誤

大豐工廠 青島台東鎮道口路七號 電話(三)〇三四四號

煙末發賣

華成公司 青島台東鎮和興路一三號 借用電話三一〇九八六番

中和野會計師 受任 謙祥益綢緞莊 中國黃道會本部 豫茂永鮮果雜貨號 常年會計顧問公告

事務所 青島館陶一路十五號

事務分所 濟南魏家莊民康里四號

時論
新國民運動之期待

中國自遭逢事變、繼將共之焦土蹂躪、全國陷於水深火熱、自國民政府還都以來、雖經汪主席極力挽救、無奈淪陷已深、恢復至爲不易、至今民衆猶在被匪共劫持生存向極艱難、故當南京純正國民黨四中全會、汪主席提出新國民運動、該項運動較事變前蔣介石所行之新生活運動、國民經濟運動等、更前進數步、包括同建設新中國前途而進、意義重大、國人應共識之。

何爲新國民運動、即舊有體制、舊有思想、已不適於吾人生存、必有更新意志與能力保佑國家人民生存幸福、新國民三字不難解釋、即改制改行是也、國猶是國、民猶是民、胡爲必須改制改行、因其舊制已不能庇佑吾民生存、譬之危牆斷壁、知命者不立、必曰此爲吾故居不可更易、豈非至愚者乎？今蔣政權所施行之焦土殘民政策、較危牆斷壁、尤爲危險、吾民倘始終倚庇、終必遭其覆壓以斃、此最爲顯明之事實、故今中國民衆欲期永久生存、應迷途知返、共趨於新國民運動、方有希望、否則將有不堪設想、無奈國人智識差等、思想各異、有誤爲匪共所惑者、有尙以渝僞之抗戰係爲吾民奮鬥者、此種謬誤不除、中國永無希望、無新興國家、豈有新國民、所謂新國民者、其目的在使以新國家運命、其任務之重大、又豈了人之業辱可比乎？

四中全會發表宣言內中指謫重慶謳民抗戰之非、其中有謂「國民政府所領有之地域、本爲事變以前之所有者、重慶方面對此等淪陷之土地、其始棄之、推惡不速、迨棄之後、可無良謀、使人民雖有子遺、其所借口以爲中日兩國萬無釋嫌修好之日、與其使此子遺歸爲亡國之民、不如使之殉國之爲愈、吾人出而收拾餘燼、今日之急務、不在驅使人民殉國、而在領導人民救國云云、」吾人讀此感言、不禁深爲痛惜人民之橫被摧殘、尙且不悟、更深悲重慶驅殺人民手段之殘忍、吾民苟不迷惑、識清事非、則順逆立辨、邪正顯分、去新國民之途不遠矣。

吾人以爲重慶之罪不在抗戰、而在假抗戰之名驅殺良民、尤其「與其使此子遺歸爲亡國之民、不如使之殉國」、此種理論實爲荒謬已極、云語「國君死社稷」、未聞有國民死社稷者、有之則爲德政厚生、恩德感化、甘心爲之、方可謂殉、否則暴政驅使、是爲匪類橫加於良民者、非政府之所宜施、昔越民之效勾踐曰「孰是吾君也、而可無死乎。」是謂堪謂殉國矣、如今蔣政權之所謂不如使之殉國者、乃欲利用匪共殺擾殘殺、民食飢荒、使之同歸於盡、美其名曰殉、古今世界、從無是說、如果政體更易、國民即須更易多矣、民衆果皆有殉國義務、南宋年前當早殉盡、豈能留待今日殉將乎？吾人以爲殉國誠爲美德、須有權責者爲之方有價值、民衆決無此項義務、今將叢費師誤國、從古未有其醜、不能以身殉、反欲驅殺民衆使之殉國、天下寧有是理？古者謂若如天地、亦須博愛其民、視民如草芥者、民可視之如寇仇、尙書謂「撫我則后、虐我則仇」、今重慶方面視新政權治下之民衆不如草芥、虐我之深、等如洪水猛獸、吾民豈只無殉將之義務、且可急起打倒虐我之仇敵、從事擁護領導人民救國之國民政府、新國民資質於焉確立、國家民族亦由是復興矣。

治運殉職烈士事蹟（九）

關於治強運動殉職者、前次附金事、其第八次發款之殉職人員事蹟已見報載、茲更將第九次發款人員姓名、年齡、職別及殉職情形分述如左：

△川原義雄　川原氏爲華北交通滄縣警務段段員、於七月十日在磚河站討伐來襲之匪、不幸頭部中流彈殉職。

△鈴木貞藏　鈴木氏爲華北交通滄縣自動車營業所司機員、於七月十七日在討伐襲擊泊頭之匪團中戰死。

△李文業　李氏爲華北交通唐山警務段警務手長、七月二十二日於開平站西方與來襲之匪遭遇、在作戰中不幸受傷殉職

△張汝義　張氏爲華北交通唐山自動車營業所車守、於八月十六日在新軍屯南方從事職務時、不幸遇匪、受傷殞命。

△橋立基　橋氏爲華北交通天津航運營業所辦事員、於八月二十五日、由津赴保途中、突受匪團堵擊、於奮戰之中、不幸受傷殉職。

△聶炳治　聶氏爲華北交通天津水上警務段警務手長、於九月三日在南運河馬河口下流白陽橋附近、突受匪團襲擊、於奮戰中、受傷殉職。

△汴野儀三郎　汴野氏爲華北交通保定航運營業所職員、於八月二十七日、在新安分所內、受匪賊襲擊而殉職。

△闞永吉　闞氏爲華北交通張店警務段警務手長、於七月十日張錫地步洛一帶有匪侵入、於在討伐中受傷殞命。

△羅文連　羅氏爲華北交通濟南列車段車守、於八月二十六日在博山大崑崙列車行進中、不幸遇匪、在奮戰中犧牲。

△田紀昭　田氏爲華北交通濟南鐵路局內胡田站務員、於九月三日突有匪徒侵入該站、在奮戰中犧牲。

△梁田富春　梁田氏爲華北交通徐州自動車營業所運轉手、於七月十七日在徐州附近運轉中、突受伏匪襲擊而殞命。

△吉田四郎　吉田氏爲華北交通徐州工務段保線工長、於七月二十三日在從事工作中被匪擊傷殉職。

△島島義雄　島島氏爲華北交通濰縣淮線野雞崗站站務員、於八月二十一日有匪襲擊該站、於奮戰中殉職。

△程秀清　程氏爲華北交通濟南警務段警務手、於七月十日在鄉村附近一帶遭匪團襲擊、於奮戰中犧牲。

△坪川半次郎　坪川氏爲華北交通京漢線濟縣站副站長、於八月十七日有匪徒侵入該站、在奮戰中不幸受傷殉職。

△廉小鋼　廉氏爲華北交通京山線安定區西處各莊村民於七月十三日正從事監視安定鐵道工作中、被匪擊傷殞命。

△馬　儉　馬氏爲華北交通京山線灤縣區馬莊子村村長於七月十八日在該村召集民衆大會、宣講治安強化運動畢後、在歸途中、不幸遇匪、被擊傷殞命。

△董振福　董氏爲華北交通京山線灤縣松樹營愛護村村民、於七月十九日正督促村民架溝工事中、被匪擊傷殞命。

△王讀成　王氏爲華北交通京山線蘆臺區大宗家營愛路少年隊員、於七月三十一日、突有匪襲擊其住宅、該氏遂於重圍中脫出、欲赴警段報告、不幸被擊中殞命。

△張　佑　張氏爲華北交通京山線蘆臺區馬家大寨子各莊村民、於八月十四日突有匪徒前來索要物資、張氏與村民張振生欲赴警段報告、不幸被匪偵知、槍擊身死。

△張振生　事蹟見張佑。

△孫孫氏　孫孫氏之夫爲華北交通京山線寧河各莊西分河愛路員、對愛路工作不遺餘力、遂遭匪等憤恨、於八月二十四日匪等襲擊其宅、適孫孫氏之夫未在、匪等遂將孫孫氏殺死。

△吳佩雲　吳氏爲華北交通京山線寶各莊中門莊自衛團長、於八月二十一日與侵入該莊之匪徒作戰中戰死。

△劉萬國　劉氏爲華北交通京漢線豐樂區東高八村班長、於八月十日在豐樂站西南方剿匪中戰死。

△王金明　王氏爲華北交通京漢線保定區高昌村村長、於七月十二日該村有匪侵入、王氏欲赴警段報告途中、被匪槍擊殞命。

△鄧玉璋　鄧氏爲華北交通京漢線官莊區鄧村班長、於八月二十五日在內邱縣薑里村討伐中、與村民蘇任秀、鄧黨子、蘇圈子、蘇允恭等同時戰死。

△蘇任秀　事蹟見鄧玉璋。

△鄧黨子　事蹟見鄧玉璋。

△蘇允恭　事蹟見鄧玉璋。

△蘇圈子　事蹟見鄧玉璋。

△賈世慶　賈氏爲華北交通津浦線順德區南小郭村村長、於八月二十八日在順德站開愛護村長會議後、歸途中遇匪、被槍殺殞命。

△張國華　張氏爲華北交通周口店支線濼水區北郭下村村長、對治強運動進行不遺餘力、致遭匪等所恨、於九月二日匪等侵入其宅致慘被殺命。

△葦守禮　葦氏爲華北交通京漢線官莊區中平愛護村班長、於九月三日與來襲之匪激戰中戰死、同役有村民武仁合、秦鈞、葦吉民亦同時殉職。

△武仁合　事蹟見葦守禮。

△秦　鈞　事蹟見葦守禮。

△葦吉民　事蹟見葦守禮。

△郭德寬　郭氏爲華北交通京包線沙河鎮區小牛坊村村民、於七月二十二日有匪侵入該村、郭氏遂與村民梁海、欲急赴警務分所報告、不幸被匪發現而槍擊之、該兩氏遂壯烈犧牲。

△梁　海　事蹟見郭德寬。

△李玉民　李氏爲華北交通津浦線晏城區東鄒賈莊愛路村民、於七月十六日有匪侵入、民因赴警段報告、於途中被匪擊傷身死。

△李慶如　李氏爲華北交通東路線夏店區西南坪愛護村連絡員、於七月十九日正在偵察匪情之際、被匪等發現慘擊身死。

△焦慶全　焦氏爲華北交通同蒲線豆羅區麻會愛護村愛路員、於八月八日、突有匪等侵入該村徵收物資、焦氏急欲赴警務分所報告、不幸被匪發現而慘殺之。

△馮全中　馮氏爲華北交通同蒲線陽曲區西吳愛護村村民、對愛路工作、頗爲勤功、致招匪人憤恨、於八月十日有便衣匪徒侵入其住宅、而慘殺之。

△崔玉寶　崔氏爲華北交通石太線段延區愛護村村長、對治安強化運動進行不遺餘力、致招匪等憤恨、於八月十六日匪等侵入其住宅、而槍殺之。

△孫古生　孫氏爲華北交通同蒲線榆次區西兵愛護村村長、於八月十六日該村突有匪團侵入、孫氏遂招集全村自衛團、準備抵拒、正在集合之際、不幸被匪擊傷殞命、當場尙有村民孟得新、亦同時殞命。

△孟得新　事蹟見孫古生。

△朱來富　朱氏爲華北交通同蒲線義安區即愛護村村民、於八月二十六日有匪等侵入該村、強索自行車、該氏因拒絕而被槍殺、當場村民朱式生亦殞命。

△朱式生　事蹟見朱來富。

△韓振慶　韓氏爲華北交通同蒲線夏店區河坡愛護村村長、對第二次治強運動、實施不遺餘力、致招匪等不滿、於八月二十六日被匪槍殺殞命。

△楊景雲　楊氏爲華北交通同蒲線修文區南要愛護村村長、對八路共匪徵收物資、嚴加拒絕、致招匪人不滿、於八月二十八日被匪槍殺身死。

△王林經　王氏爲華北交通同蒲線東陽區王都村自衛團員、於八月二十九日因報告匪情、被匪槍殺殞命。

△王曹盟　王氏爲華北交通同蒲線東陽區王都村村公所書記、於八月二十九日有匪侵入該公所、致被槍殺。

△鄭先峰　鄭氏爲華北交通隴海線隴縣區多義愛護村村長、於九月五日因報告匪情、被匪槍殺。

△孫榮才　孫氏爲華北交通隴海線大湖塢賈愛護村副班長、對愛路工作、屢有功勳、致招匪等憤恨、於九月四日被匪槍殺殞命。

△曹斌瀛　曹氏爲華北交通隴海線碭山區愛護村自衛團小隊長、於八月九日附近突有匪徒侵入、在急赴現地途中、被匪之流彈所傷而殞命。

△張偉信　張氏爲華北交通隴海線郭橋區東作愛護村村長、於八月九日在討伐中、被匪槍擊殞命。

△程思殿　程氏爲華北交通隴海線楊樓區屬門愛護村村長、對愛路工作、頗盡忠心、致被匪等所恨、於八月十二日、遭匪等襲擊而殞命。

△郭清雲　郭氏爲華北交通隴海線蘭封區萬愛護村村民、於七月三十日在監視鐵道工作中、被匪擊傷殞命。

△袁鑪山　袁氏爲華北交通隴海線劉堤圈區泰莊愛護村村民、於八月十四日在巡視鐵道工作中、被匪擊傷殞命。

△李清林　李氏爲華北交通津浦線滕縣區小張村村班長、於九月一日有匪侵入、該氏急欲赴警務分所報告、不幸被匪發現而槍殺之。

△薛洪公　薛氏爲華北交通津浦線臨清區大中里村村長、於八月二十一日在討伐中死戰。

△馮照印　馮氏爲華北交通道清線獅子營區黃樓堤村自衛團長、於八月二十七日在偵察匪情中、被匪狙擊殞命。

力行重點主義的活動

重點主義就是說特別重要、非做不可的事、就集中力量去做的意思、若亂七八糟都做、却做不好一件、就不是重點主義了。

美國確立不宣而戰主義
通過改正中立法
存在意義已完全喪失

（東京十四日中華社電）使美國朝野議論沸騰之中立法改正案、十三日遂通過下院而成立、僅待大總統簽名、因此美國行將對民主主義國援助物資輸送記錄劃期的一線、而突入「不宣而戰」之中立法之改正爲美國內參戰反對派所採或將爲美國自身所採爲極其憂慮之大問題者、自不待言也、因此次改正、中立法存在之意義已完全喪失、化爲有名無實。

按中立法係以一九三五年八月阿比西尼亞戰爭爲契機、爲防止美國參戰而成立者、其後一九三七年五月西班牙內亂之際曾修正一部、一九三九年歐洲大戰勃發後、因十一月武器禁止條項之復活而制定新中立法、此新中立法之要點、

一、軍需品出售現款及由收買者自國船輸送。

二、禁止美商船武裝。

三、禁止美國船出入交戰區域。

四、禁止美人乘交國船舶旅行。

等四項依是成爲從來中立法之骨幹、自動的廢止武器禁輸條項、中立法事實上已無其實體、且新中立法因武器貸與法之實施、更弱體化、僅以禁止商船武裝條項與禁止出入交戰區域條項、保持中立法之名目、然其後因哨戒制度之實施、防衛水域之宣言等、伴隨美國援英態度愈益積極化、大西洋風雲遂漸險惡、在美政府有迫於撤廢此兩項之必要、然若美國船施以武裝、出入交戰水域、則在大西洋到處美德海軍有發出衝突之危險、或卒勃發戰爭、故國內孤立派猛然反對爲當然、羅大總統、以此情勢觀之、探前進主義、關於右二項目、對議會須細要求改正、爲議結果、首次僅以撤廢禁止商船武裝條項、向議會提出、下院乃於十月十七日將原案以二百五十九票對百三十八票表決、送致上院、上院審議結果、將其於本月七日以五十票對三十七票表決、同時一氣迄禁止出入交戰區域條項之撤廢、以附帶案表決、再送致下院、下院乃於十三日以僅少之差別遂通過矣、依是美國之「不宣而戰」主義業已確立也云。

猛烈論爭後
僅少差可決

（紐約十四日中華社電）在本月七日美通過上院再送下院之中立法修正案已由十三日在下院會議時加以討論、擬在下院通過之商船武裝禁止條項撤廢案外、對於在上院所追加之美國船舶駛行交戰水域禁止條項撤廢案、果然惹起強硬之反對、在政府方面實有不容樂觀之形勢、當開討論始時、政府方極爲狼狽者、乃爲由民主黨傳統的地盤之南部諸州選出議員中有多數、對駛行交戰水域禁止條項公然撤廢要求、表示反對之議員也、依此政府方面遭打擊、若民主黨議員與共和黨議員共同投反對票時、則政府方面或對駛行交戰水域禁止條項撤廢案予以否決、亦未可知、對於此等議員反對駛行交戰水域禁止撤廢之理由、係以商船武裝爲美國商船自衛手段、特予以容認、反之而撤廢駛行「戰水域禁止條項乃爲違反中立法之根本精神也、依此結果而美國捲入戰爭漩渦之危機益漸增大、此亦爲政府欲使美國導入參戰之狡猾手段也。

（華盛頓十四日中華社電）由美國上院對送於下院表決之中立法改正案、即商船武裝禁止條條項、及駛行交戰區域禁止項撤廢案、在十三日展開贊否之爭論結果、以二百十二票對百九十四票、業已表決云。

總統致函下院
支持修正案
票決卒獲通過

（華盛頓十四日中華社電）美下院僅以十八票之差、表決中立法改正法案、因此政府所企圖之中立法修正、遂告成功、票決前日之十二日、國會空氣惡化、羅大總統見此形勢、乃於十三日正午致函下院、以下院如將其拒絕、徒使樞軸各國欣愉、而使美國外交政策陸跌、在國內則僅激化國防產業罷工云、爲訴諸支持修正案、赫爾長官亦遊說有力議員、一時政府當局對議會形勢大爲狼狽、記者傍聽此最後之討議、雖見票決、然否決之投票甚爲有勢、票決於極緊迫之氣氛裏進行、傍聽席遊覽員、頗爲緊張、元來中立法之修正、在下院視爲既定事實、突如至十二日迄今支持大總統政策之南部各州、民主黨議員等忽對政府倒戈、但其理由與其謂爲外交政策問題、寧謂對頻發之罷工、對大總統不表示態度、頗爲憤慨、蓋使大總統通過強硬勞働政策者、大總統、爲達成修正中立法、恐對此等反對派、關於勞働政策、將與以何等言質云。

美總統提出
增稅計劃案

（華盛頓十四日中華社電）美毛根索財務長官言明將繼總統增稅計劃向立案財務省提示云、其中包含問題之強制貯蓄制度頗值重視云。

芬對美答書
無異美國對芬宣戰

【倫敦十四日專電】據報、官方對於芬蘭致美答書、尙無任何批評、「阿夫通報」訪員頃撰文稱、據倫敦所接華盛頓消息、英美兩方對於芬蘭將有急迅之行動、英國之對芬宣戰、及美國對芬之激烈措置、爲華盛頓之談資、各種物資之禁止向芬蘭輸出、衆信必能實現、但此舉無異對芬宣戰云。

西對芬同情

【馬德里十四日專電】此間頃對芬蘭政府致美政府答書咸表同情、「愛皮西」報撰文指稱、芬之答書爲聰明而莊嚴、並將獲得德方之滿意、德蘇開戰之次日蘇聯半官方面之「眞理報」、於六月二十三日曾撰文稱、「芬蘭必須全滅」、由此足見莫斯科之企圖矣、故芬蘭之希冀盎格魯撒克遜族、須以事實着想、並須明瞭芬人民之切身利益、甚爲攘益之計也。

對蘇進行談判者也、此間「殆丕文斯加報」著文嚴詞痛詆美國政府對芬所採取之方式、美國務卿赫爾之在華府眾界會議席上攻擊芬蘭之態度、而採取前美國羅斯福之「美元外交」對弱小國家不予好意及友誼之待遇云云。

英欲以新嘉坡
供美國使用
馬來情報局長談話

（華盛頓十三日中華社電）馬來政府情報局長維谷丹氏、刻下於華盛頓十三日對合衆記者謂、日美如宣戰之際、英國以新嘉坡軍事基地、提供於美國作無限制之使用云。

日來栖大使
已抵華盛頓

（華盛頓十四日中華社電）日駐美大使館接到抵美之來栖大使、在十五日午後零時十五分已抵達華盛頓飛行場之電報、而大使館目下與國務省進行諸種協商中、則正式折衝之開始、訪問羅斯福大總統及赫爾國務長官亦未可知也。

（火奴魯魯十三日中華社電）來栖日大使、十二日午後四時四十分安抵夏威夷、於該地一泊後、十三日午後五時半（太平洋時間）由該處出發赴重慶、抵該處時約在十四日午前八時四十分（日本時間十五日午前一時四十五分）云。

瑞抨擊美國

（斯德哥爾摩十四日專電）瑞典「泰晤士報」十三日刊發表社評評論芬蘭之拒絕美國華盛頓方面調解之覆文、「嚴詞攻擊芬蘭之不安洽之態度」、幷警告芬蘭之後果、該報幷駁斥芬蘭之獨立而戰、復指陳芬蘭之對蘇作戰、繼而亦將對英美作戰也云。

李維諾夫乘機
消息不明
搜查行程無蹤

（倫敦十四日中華社電）在十日失蹤之李維諾夫駐美蘇聯大使、斯坦哈特駐蘇美國大使等、克頓開普情報部長等搭乘飛機、十一日英情報省發表謂、該機因天氣不良、迫於降落、然至十三日尙無任何消息、故各方面漸呈憂色、而李維諾夫等預定當日抵達、屆時終未發現該機之飛來或陷於失蹤亦未可知、故軍局已開始搜索飛行全部路程毫無影蹤、迄至目下尙未接到任何報告云。（寫眞李維諾夫）

法洪齊格將軍
擧行國葬禮

（斯德哥爾摩十四日專電）據報法政府頃下令對因飛機失事而殉職之洪齊格將軍及其他七人擧行國葬、葬禮訂於十五日上午十時在維喜萬士教堂擧行、具當元帥、及其他政府官員均將參加、敬禮擧行後、繼以軍隊儀式云。

【巴黎十四日專電】洪齊格將軍夫人於十二日下午聞知其夫噩耗後、即於次晨起程赴往維喜云。

【維喜十四日專電】關於洪齊格將軍所搭飛機失事事件據一般料想、並非如前之衆信該機曾在馬賽降落、係該機企圖自阿爾吉直飛維喜、駕駛員之作此決斷並非冒險之企圖、因該機爲四引擊型、飛行此程頗有餘裕也、其失事必爲天氣不良所致云。

斯國法庭
判決經濟犯

【布拉格十四日專電】斯洛伐克布雷恩特經濟法庭、頃於十三日判決違犯經濟罪之犯人五名、處以死刑、同日布拉格特組法庭亦定斷違反經濟罪之犯人三名處以死刑、判決者中多名係猶太人民、於同日執行、前述二法庭幷判決犯人九名、處無期徒刑云。

莫斯科日使館員
接撤退命令

（格羅寧夫十三日中華社電）莫斯科日本大使館之佐佐木少佐等四名、日人受由莫斯科撤退之命令、且下正準備旅行之手續、與蘇聯外交部方面交涉中、但何時能由莫斯科出發、現在尙不敢預料也。

德蘇戰畫報

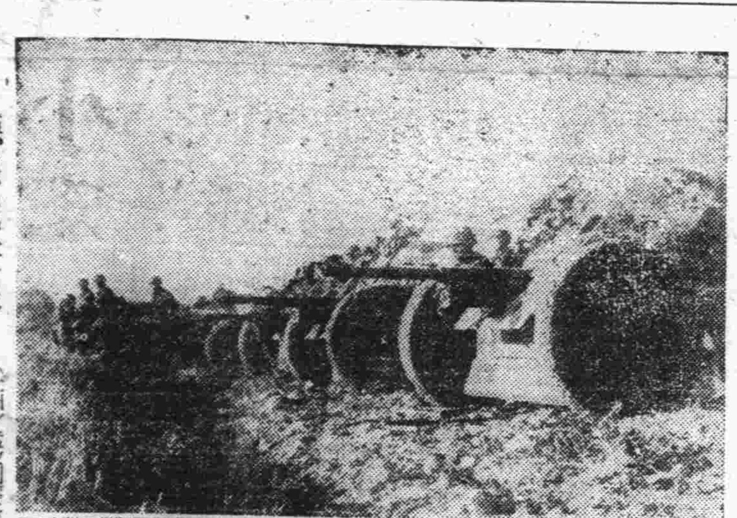

（上圖）猛攻列寧格勒防守線紅軍之德軍砲陣　（下圖）目指列寧格勒進擊中之德步軍

德陸軍重炮隊
猛攻列甯格勒城
空軍轟炸克里米亞要港

【柏林十四日專電】德元首行營軍司令部頃於十三日中午公布戰報如下、克里米亞島德軍頃攻擊克頓區要塞南部若干沿海要塞已經佔領、德大隊機群攻擊塞凡斯托波爾、克頓區海峽、并黑海東北沿海諸港內之蘇聯船隻、巡洋艦三、驅逐艦一、巨型商輪五艘等重創、港區亦命中多彈、東線其他各區德軍局部行動進程極爲順利、德陸軍重炮隊猛攻擊列甯格勒之戰時重要目標、克頓斯特之港埠設備及船塢、德空軍之空襲列甯格勒及莫斯科頗著成效云。

紅軍感缺乏

【柏林十四日專電】據德軍主管方面於十三日晚發表之官報稱、德軍此次在唐納頁盆地諸役中所俘紅軍、其中一部份係前曾參予侵犯伊朗者、在德義聯軍強力挺進中、敵軍極形狼狽、因敵軍之傷亡、及軍需之喪失數字驚人也云。

【柏林十四日專電】據德軍主管方面於十三日下午宣稱、蘇軍於十二日在東線中部以戰車隊之掩護進攻、經德軍反擊、蘇聯軍損失頗重、蘇戰車五十五輛、內有五十二噸巨型者二、全毀、其他四輛亦受重創云。

本年十個月中
英機損失奇重
計二千五百〇一架

【柏林十四日專電】德軍主管當局、頃於十三日宣稱、一九四一年度、一月一日至十月三十一日期間、英空軍在英本土上空、西線佔領區上空、挪威上空及與德軍空戰時、共計喪失飛機二、五〇一架、其中驅逐機一、一九二架、轟炸機一、三〇九架、同時期內、德方僅喪失六〇二架、由上述兩方損失數字中、可以足證德空軍之優越矣、再六月二十二日至十月三十一日、英機在海峽上空擊落者共一、五九〇架、而德方喪失僅二八六架云。

英機襲南義

【羅馬十四日專電】頃稱、英空襲義大利南部次數類加、義國各界咸予顯著反影、當局業引用某項反措、但因軍事上關係、未予披露、人民咸希英主軍事力量遭嚴厲大打擊、法西斯黨秘書長薩雷那、頃出發赴空襲地區實施救濟云。

菲洲區戰況

【羅馬十四日專電】義軍司令部頃於十三日中午公佈之戰報如下、

（一）本月十一日夜間英機曾來那不勒空襲、義高射砲隊曾擊落英轟炸機一架、落下海中、市民傷亡者十六名、負傷者三十四名、十二日下午義方偵察機一架與英方驅逐機四架相遇、空戰結果英機一架被擊墜下。

（二）北非方面軸心國空軍有效攻擊托布洛克諸目標、德機群轟擊英軍飛行港、擊毀停留地面之英機五架損壞亦多架、英機來班加西雷爾雷幷吉貝爾區數村落空襲、敵機一架喪失。

（三）東非方面英軍更番進攻剛達區前線、英空軍亦來該區空襲、義軍力拒英軍進攻、到處予敵軍重創。

德羅兩國經濟
澈底合作

【柏林十四日專電】德國經濟部長芬克博士頃與現在柏林之羅馬尼亞商務部長瑞林宗斯哥相談發表演說、重申德羅兩國在經濟上之利益完全一致矣、芬克博士宣稱、「德羅兩國之經濟合作之諧和、爲世上少數國家所能相比、德國之購買羅國貨物總數時佔首席、同時德國盡量輸羅該國在工業上所需者」云、羅經濟部長此次方面之允許德國將予羅國工業相合作也、羅國經濟部長此次聘報德國期間、將與討論兩國經濟合作之各種問題云。

世界風靡之
科學的外科聖藥
哈利巴藥膏

魚肝油之於創傷應用能呈卓効，爲近年外科界之一大發見，究其癒創原因實由魚肝油中所含多量維他命AD之故，此AD即爲肉芽新生皮膚再建不能或缺之榮養素

本劑「哈利巴」藥膏即此世稱維他命寶庫之鯊魚肝臟抽出製劑，功能保護創面，制止化膿，促進肉芽新生，短縮治癒時日，藥性純良，交換無痛尤爲本劑之特長●

主治　新舊創傷　化膿性創　湯火刀傷　瘡癤癰腫　痔疒瘡疾　凍傷裂創

包裝　一五〇　五〇〇　瓦

北京西單北大街一六〇　田邊公司

日本名　ハリバ軟膏　HO 12

生奶精

嬰孩缺奶請注意
當天有奶「生奶精」

『生奶精』藥味甜美、性質和平、通氣養血、利竅催奶、凡産後婦人（或奶媽）無奶、或奶汁稀少的服之、當天見效——無奶的便有奶。有奶的使更增多。那奶汁灰黃稀薄的、亦變爲白色濃厚的了：那嬰孩有了飽奶吃。自然精神活潑。發育健壯

男人亦可服用　證明藥力神奇

張君襄臣見其夫人連服生奶精三瓶。奶多身健。認爲必係氣血同補。水火相濟之藥。乃亦購二瓶試服。書出室外、逢人勸說。功效遠勝其他滑頭補藥多倍。於此更可證明此生奶精藥力之神奇云。

青島經售處：●四方路建安藥房、濟美藥房、華一氏藥房●山東路至誠藥莊、長春堂、中西藥房、廣安藥房、金星藥房、宏濟藥房●北京路膠東藥房、長春堂、大合益●大港路廣東藥房、廣東商店、廣店、震東藥房●冠縣路華北藥房、金鄉路太和昌●雲南路濟藥房、厚德藥房、三山藥房●山西路長春堂●東鎮威海路共和藥房、大生藥店、雲門路衛功藥房、台東三路錦南藥房●四方子係藥房●滄口同義堂、仁發藥莊、鴻春堂藥房。

華北政務委員會內務總署化驗合格發給成字第三十五號許可證准予行銷

外埠經售　○濟南張雙子及各大藥房　○濟寧大興泰　○周村祺祥胡同　○鮑寓　○博山福成祥　○膠縣聚成益　○徐州宏大藥莊　○歸德大華藥房　○威海各大藥房

育仁堂　花柳清血　追毒丸

育仁堂　奇效立愈　白濁丸

育仁堂　婦女化血　通經丸

青島代售處　金星藥房山東路　泉茂永　太和藥房　長春堂

北京育仁堂

皞如書社印製
大批月份牌業已出版
繪圖美術　式樣新穎　印刷精細　定價低廉
批發處青島博山路七十號　電話二五五九號　膠州路八十四號　電話二五四一轉
外埠推銷　利益優厚

照常吸烟　見烟自煩　三日見效　十天斷癮

精神戒煙

○廣告欺人　○天誅地滅　○限期戒絕　○保無痛苦

本品已經呈請中央禁烟委員會及衛生署化驗

青島總經理　北京路天合益藥房　電話二三八六六號
濟南張雙子藥房　膠縣宏大藥社經售

小孩瘦弱　須服

宏興鷓鴣菜

鷓鴣菜能補兒童身體
兼有開胃除病之效
瘦弱者服之轉爲肥壯

青島北京路山東路　天合益大藥房經理

經濟

物資確保對匪封鎖 保定各區吸收棉花

保定通訊 第三次治安強化運動，在各地熱烈展開在治安肅清，經濟封鎖，物資確保上，正節節擴大戰果中，保定地區，亦如下在清苑縣實施全面的票制，在高陽、蠡縣、束水等縣積極的展開吸收棉花工作，清苑縣以「一根火柴不流入匪區地帶」之標語，將治安區分爲保定周圍，由各莊、張登鎮、郎家莊、北大冉、東石橋、東安村七地區將食鹽、煤、石油、洋火、其他重要物資，全面的統制施行禁制之配給，與戶口調查之完備相應，在匪區地帶展開完全封鎖網，接敵地區，已陷入極端之物資困難。

一、高陽、蠡縣等，在保定地區，爲有數之棉花產地，兩縣縣境，由治安關係，無論如何，不能着手，從來徒爲充作八路軍軍服之用，所以本年度在高陽縣組織棉花店之集團，有警備隊加以掩護，試着「一斤棉花亦不許給八路軍」而積極的開始收買。

一、束水縣警備隊，亦積極的協助收買棉花，因侵入匪區深奧地帶，所以獲得意外之效果，從來此類棉花皆爲八路軍所徵發，而本年則能比前年優良以高價賣出，百姓皆歡迎此法，故今年棉花之行市，比每年皆順利，僅就十月之總量，已超過本年一年之總用云。

麵粉又見返升

本報特訊 本市各牌麵粉銷下，近數日來又見返升，十四日之麵粉市，本地新各升一角，如再漲，恐有再逾新高峰可能，雜糧市今市亦呈升勢，高粱包米均見上升，前途似有升易疲難之勢，茲誌如下：

麵粉市

雙鯉粉 十九元七角
火磨粉 十八元九角
飛鷹粉 十八元八角
遊魚粉 十七元九角
龍蝦粉 十九元九角
金鈎粉 十九元九角
三菱粉 十九元九角
汽船粉 十九元八角
三井粉 十八元八角

雜糧

膠州小米 二十三元五角
膠州元豆 二十一元
膠州小麥 三十七元
火車高粱 十七元
火車稻米 十九元
火車元豆 十八元五角
火車黑豆 十八元四角
火車小麥 三十五元五角
火車小米 二十元五角
火車芝麻 三十七元
濟南吉豆 二十一元
濟寧吉豆 十八元五角
高密小麥 三十八元
青口元豆 二十元
青口豆餅 十三元五角

本街豆餅 十三元二角
本街生餅 十五元

本市雜貨 逐見軟化

本報特訊 本市雜貨市，近來緒下無諸般便宜，惟上升頗爲不易，十三日之雜貨市，凡有軟化之象，各種貨類落下三二，茲誌如下：

德茂昌老一號沿 一百八十五元
陳萬順新一號沿 一百二十元
忠興新一號沿 一百十二元
忠興老一號沿 三百廿三元
同春老一號沿 一百七十八元
公興二號沿 八十七元
忠興二號沿 一百十二元
公興新一號沿 八十五元
宗興二號沿 八十四元
宗興新一號沿 一百十二元
隆興老一號沿 三百〇八元
永興新一號沿 一百四十二元
本色古片 八十元
明星古月 七十元
中吉檀香木 二百二十元
二三赤木 四十五元
朗貨 八十五元
廣大粉料一 一百五〇元
真字粉料 一百六十元
香港大包鱗麟生粉 五十八元
香港大包飛輪生 五十九元
江米 四十四元 四十五元云

現豆油銷下 尚屬平和

本報特訊 本市十四日之現豆油銷下，境況尚屬平和，未見升降，現豆油受價六十三元，現牛油受價六十四元，現牛油銷下略佳，升越數元，以九十八元九十五元價受交云。

英美渝間 經濟會談閉幕

香港十四日中華社電 自十月二十三日以來，舉行英美渝三國經濟會談，乃以取締香港法幣暗盤，與解決上海匯兌分配問題爲目的者，關於六日已見香港政廳公佈新金融統制令、關於上海問題決定，爲購入上海公共租界必需品之匯兌分配，並決定強化公共租界工部局之取締商品壟斷，大致解決後，該會議已告終了云。

各色紙張 微露平堅

本報特訊 本市各色紙張，近來銷下狀況，微露平堅姿態，然不至大漲，十三日紙張市，東洋報紙續升一元，其他紙張，依然平平，茲誌安價如下：

△紙張市

提屏紙 十六元五角
龍屏紙 廿五元 廿七元
原方棉紙 二十六元 廿八元五
以方傷紙 廿三元 二十五元
叢和海紙 三十元
二柏字毛太紙 六十七元
一七灰皮三 五百十五元
K大板紙 五百十元
一七黃皮三 五百十五元
K大板紙 五百十五元
東洋報紙 八十一元
西洋大件報紙 四十四元
西洋小件報紙 四十五元
六五裕記大廣紙 八十三元
六五白吉正大廣紙 八十二元
六五裕記大廣紙 七十五元
乾盛京稿紙 六十九元
乾盛元書紙 六十八元
李茂昌元書紙 四十五元
元興裕表辛紙 二十八元五角
榮德豐表辛紙 二十八元
林迪記副海紙 十六元五角
加色敏黃紙 二十六元 三十七元
加色表黃紙四十六元五十三元
K三〇令綠大板紙 五五〇元
K三〇令黃大板紙 五五〇元
KK三〇令紅大板紙 五八〇元
新富士紅大板紙 五百五十元
一八令線牛皮紙 五十五元云

鑑於目前磐土重要性 樹立增產計畫

北京十二日中華社電 華北磐土公司，依來源輸入之杜絕，鑑於礬土之重要性隨之增大，爰者依民國二十七年爲初年度之四年計畫，樹立大增產計畫，其中內十七、十八兩年度之實行計畫，業已完了，關於礬土，而右項事業所需之資金，依明年度增產計畫較本年度增加一倍，較明後年度增產四倍之龐大計劃，因之其需要資金亦相當擴大也，而依增資之借入金之變方誤解之增資，最近需要倍額以上，再爲該公司總社之華北開發公司，決傾注全力予以支援，言已表明目下正進行山東地區之調查，就中有望之章岡縣附近，既已經調查兩次，其他中興井陘南炭坑頁岩，亦頗有効，因之日本內地鋁工業所需要原料，在華北完全可以採收，最近將來，即可實現使人期待也。

三次治運開展中 廣饒痛擊僞匪隊

省宣通訊 廣饒縣公署，因奉令厲行三次治強運動後，對治強工作，作全體總動員，一致努力推進，茲據第六區長梁全英報稱，四日下午一時，率自衛團一〇〇名，省備手溜彈，擊匪往北四區，俘獲二十餘名，率自衛團搜查匪巢兩處，與八路匪，當率自衛團奮勇殲滅，匪被擊斃多名，殘匪向北方潰去、該區所掘交通溝悉予以填平云。又廣饒訊：本縣自展開第三次治強運動以來，趙知事爲明瞭各區防務情形，特於日昨，率領隨員等，赴第三區延安集視察防務，到達後，即召集民衆三百餘人、講述治強運動之意義云。

魯省鼓勵學生

發獎學金

濟南通訊 山東省公署爲培植地方需人材起見，制定本省擬學金辦法，凡在國內專科以上學校肄業學生成績優良者，應按照獎學金條例暫行辦法，分期發給，以符規定，並准各地學校應當籌生，上季期成績表、省署即按照規定擇優給獎，以示鼓勵云。

陽信推進縣政

擬定計劃

陽信通訊 陽信縣知事李榮純、自蒞任以來，對於縣政積極推進，三年之間，地方治安漸次確立，教育建設事業大體已臻完備，並建公路，完成者已有八條，學校恢復，達九百二十餘處，其他如警隊及民團之編練，保甲制度之推進，區鄉公所改革，電線話路之架設，救濟院厚生所之籌備，發棄之擴露，倉敷之建設等，已進展至相當程度，現該縣爲謀進一步之推展起見，特擬定第二次三年計劃，準備明年起開始實施云。

北京市況

匯兌

北京十四日中華社電 十四日北京匯兌行市
英匯賣價一便士八分之一
英匯買價一便士八分之三
美匯賣價三元八分之三
美匯買價三元二分之一
聯銀券三九、〇〇

金銀

北京十四日中華社電 十四日行情北京足金賣、五一〇元、買五〇三元白銀賣二元七角買二元五角。

證券

北京十四日中華社電 北京證券行情

中國銀行 五三、〇〇
交通銀行 五一、〇〇
大陸銀行 六八、〇〇
浙江興業 六八、五〇
電車公司 五五、〇〇
鹽業銀行 八五、〇〇
金城銀行 六八、〇〇
自來水公司 四五、〇〇

各地

收買生鴉片 護照發給辦法 華北禁烟總局分令遵行

中華社北京十四日電 財務總署以華北禁烟總局，呈擬收買生鴉片護照，發給辦法，業經呈准政委會備案，項轉訓令准予遵行，茲錄該辦法如次：

第一條、華北禁煙總局，爲收買生鴉片入由收買地點，運送鴉片至禁煙機關查驗，黏貼銷售證，特製發收買生鴉片護照，以便運送。

第二條、收買生鴉片人，請領收買生鴉片護照，應繕具呈文載明名稱、經理人及運送人姓名起訖地點，生鴉片數量，呈請該管禁煙分局核發，俟生鴉片運抵到達地點查驗，黏貼銷驗證後，應即由該管禁煙機關繳銷前項護照之時用有效期間，自該管禁煙分局，按運程遠近及交通狀況定之。

第三條、收買生鴉片人收買生鴉片以上，應即按照前條所定程序，請領護照起運，不得在收買地點稽留。

第四條、生鴉片運抵禁煙機關所在地後，應即報告禁煙機關，派員檢驗，黏貼銷驗證存候士藥公會或分賣採購，不得再行移動。

第五條、禁煙分會核發收買生鴉片護照，應即予登記，並按月填同繳驗聯呈請禁煙分局備查，收買生鴉片護照登記，再另定之。

第六條、收買生鴉片護照不得轉讓，並不得借與他人使用。

第七條、收買生鴉片護照遺失時，應在禁煙機關所在地，取具鋪保，按照減生鴉片數量，每兩繳納註冊費一角，呈請禁煙分局註冊並登報聲明作廢。

第八條、本辦法自公佈之日實行云云。

其未經起運以前遺失者，應照第二條所定程序，呈請補發。

臨邑掃蕩匪共 治安益趨安謐 政治日愈明朗

臨邑通訊 臨邑縣知事張光林、爲肅清共匪，聯絡武定道討伐隊之下，大舉掃蕩，於十月二十五日親率各科所隊，由季家寨向匪徒（何鳳岐）盤據隊縣大齊廟掃蕩，當場擊斃匪二名，重傷七名，獲匪步槍二枝，馬兩匹，手溜彈一，軍裝五件，餘匪約八十餘向北逃竄，進駐陵縣林子街，南北中三隊向三區胡集呂陶兩鄉進擊，於早八點半達胡集鎮，在胡集鎮，郭家雀、王大賜、台子劉、李地匪共所掘之交通溝內，尋蹤掃擊，共匪百餘名由小劉家北逃，於周家捕獲共匪供給部長王子成及關係匪四名，在小劉家搜獲八路匪棉衣軍裝八十餘套，縫衣機器二架，布料五六十疋，大槍兩枝，隨即飭令建設科督工填平交通溝壕，剷除匪共僞標語，宣傳班張貼新標語散發傳單，財政科催徵積欠錢糧，復於郭家雀召開民衆大會，到場者約一千三四百人，宣示新政權概要，及根絕共匪方法，民衆頗爲感動，乃選舉王文山爲胡集鄉長，路雲探爲呂陶鄉長推行鄉政，組織情報聯絡網，實行肅政工作，於石家搜獲何匪大槍七枝，手槍一枝，於高陳鄉高辛莊擒獲五旅四團匪大槍八枝，手溜彈十枚，軍裝二十套，馬三匹，日前迫擊共匪八十餘名於長壽鄉之大小齋壽，匪徒東竄，旋於武家莊搜獲匪製僞幣一千元，計經此次掃蕩，揭匪巢，獲匪物，捕匪共，收復胡集鄉，誠爲空前之舉，自此臨境日趨安謐，政治益愈明朗矣云云。

臨朐于知事 推進縣政

臨朐通訊 本月八日上午五時縣知事于澤霖氏，偕同縣門中富秀人等領清鄉隊長潘樹勳暨警備隊警察所等〇〇〇名，親赴三區五里莊徒靖馬家莊等清查戶口，並召集合莊民衆訓話，諭以編查保甲自衛團訓練之意義，在馬家莊內逮捕游匪一名，係著匪譚佩東之密探，倘該犯已帶回縣署訊辦矣云。

霑化縣官民

努力治運

霑化通訊 本縣自第三次治運實施以來，無不奮發努力，勇往邁進，徐縣知事爲期治安全面確立起見，特即制大批治運期中告民衆書，俾全境民衆踴躍協力剿除匪共，官民一體推進治運云。

莘縣着重 宣傳工作

莘縣通訊 本縣縣知事劉仙舟氏今以第三次強化治安運動工作展開，亟應積極按照規定逐步進行，特飭縣宣傳班對於宣傳工作，廣爲推進，茲悉該班奉令後，遂派宣傳員易松坡會同新民會攜帶大批宣傳品及漫畫、於四五兩日，前赴各鄉實施農村巡迴講演，藉使一般民衆澈底明瞭治運會之重要性，工作日漸緊張，定能收事半功倍之效云。又訊 莘縣公署於五日下午二時，假該署召開所屬各區區長及鄉莊長會議，檢討縣政推進辦法，並貫施第三次強運事項，屆時知儀開會，遂由蘇秘書提議要案數件，討論頗爲詳盡，至六時許始散會云。

兗濟道署

視察各縣

省宣通訊 兗濟道公署、爲明瞭各縣實施三次治運推進展情形，特規定十一月份視察預定表、派員分赴各縣視察，科員劉受華、安景霖等，團於四日到達鄒縣、當由王知事報告三次治運推進狀況，並赴各科室視察諸般行政事項，結果均極爲圓滿，於六日下午轉往他縣視察云。

編製各機關 決算辦法

省宣通訊 山東省公署奉華北政務委員會令，以各機關年度、所有各機關出歲入決算表等，應由該會另行暫行決算章程，適用於華北者，曾暫行決算辦定華北政務委員會各種附表之格法，及決算書與遵照辦理，省式及說明，令飭所屬一體遵照署奉令後，特飭辦理云。

霑霑表演

霑化通訊 時值第三次強化治運開始，於友邦之歌舞慰問團、亦由濱縣蒞臨、假媚夫之舞技，與悠揚之音樂，慰勞懷轉千里之興亞鬥士，是日下午一時，即在霑化縣北部隊表演各項歌舞，極盡彩妙，韓知事親率各機關職員前往參觀，一時空氣煥發，興高彩烈，日華軍人，尤爲歡欣若狂，至表演完

問團

臨清河西區 區政聯會

臨清通訊 本縣知事，現爲復興臨清，開發農村經濟，救濟河西各區民衆，出水火而登諸衽席起見，特組織河西區政聯合委員會，聘河西各鄉名流、或聲望素著人士十餘名，出任巨難，計劃推進河西各區區政綱，並增進民衆福利，其組織大一人，由河西各區長推選，經由縣署明令委任，現該會正積極籌備，不日即行開始辦公、並現爲使全縣各界明瞭該會成立意義，及宗旨起見，特發告河西民衆書，及告八路匪投誠書數萬張，言長萬餘字，將來設施頗堪期待云。

定例停電通告

爲通告事本月十六日（第三星期日）係本公司定例停電日相應登報通告即希查照爲荷

計開

停電日時民國三十年十一月十六日自午前八時至午后五時止停電區域敝公司供電區域全部

膠澳電氣股份有限公司啓

中醫 崔寅東

婦女專科 男子雜症 並治一切奇病怪症有名外科

時間 上午九時至十二時在張店路六號樓上候診 下午三時至六時在勞柴院福祥泰內候診

診例 門診二元 出診四元 車力外加 東鎮加倍 市外另議

張店路六號崔寅東白

遺失聲明

啓者敝號持有天增祥十月二十三日立第一號票一只計洋七百五十元又同記十月二十三日立第三號票一只計洋八百元第三號票一只計洋五百元均係青島謙昌號照付因不慎遺失此票無論落於中外人手概作廢紙除掛失票外特此登報聲明

裕祥啓

青島日本醫師會

井辻外科醫院 鐵山路 電話3一二三一二
石田外科醫院 濟陽路 同 2一三五一
今井醫院 博興路 同 3一三三六
博愛醫院 聊城路 同 2三九一三
富田眼科醫院 東阿路 同 2六九二二
沼田小兒科醫院 陵縣路 同 2三六〇六
若槻醫院 德縣路 同 2四六〇九
田中醫院 德縣路 同 2七二〇〇
柏木眼耳鼻咽喉科醫院 市場一路 同 2八五五三
野見山產婦人科醫院 禹城路 同 2六三四七
松村醫院 無棣路 同 2三二〇
好生堂醫院 樂陵路 同 3〇一〇七
阿部醫院 桓台路 同 3一五五七
山東醫院 夏津路 同 2五五〇
神內醫院 德平路 同 2四七五
志波醫院 莒縣路 同 3五二三九
廣瀨小兒科醫院 鐵山路 同 3八八九
森元醫院 益都路 同 3八八九
鈴木醫院 新泰路 同 3〇五一
鈴木分院 臨淸路 同 2三〇九

目品發批

達達達曹達 曹達（鹹） 曹達（苛性） 曹達（重炭酸） 硫化曹達 化鐵 苦汁 硫酸安母尼亞 過酸化曹達 水玻璃 硫酸達 其他工業藥品 材料 醫療衛生材料 零售發批

兒童補藥 比利士 丹井資生堂 保土精 露 乃惠 玉命精 消兒湯

日本陸海軍御用工場保土谷曹達株式會社製品
各國協定常盤會社硫酸加里指定販賣店
寅屋大藥房
青島膠州路山東路角 電話2二九六一七番

如斯之惱 亦俄然解消 正確的生髮頭水 養毛頭尼克

◎強烈性之頭皮病、（苦惱毛髮脫落之人）
◎病後、產後毛髮稀薄欲恢復之人
◎對苦惱之少禿無貲論
欲望毛髮美之人務請使用爲要

於日本醫界著名之三共株式會社研究室以一毛髮作物研究多年之結果，始發明成功，現代無論各科之專門醫師及美容術者，均皆歡迎愛用本品，且博得最大好評。頭垢不是件輕病，若是置之不理，往往因病、但頭髮脫落，是利害了、等不久即入於禿頭狀態、所以、壯年禿髮脫髮，不論是男性或女性，偏如發現頭皮多在其初期，應用「養毛頭尼克」，因其適應性能，應可消防病異狀的根源，當那還未到不可治的時期裡、一定會有見功效的。

無價獻上 試用瓶 附說明書 請向總販賣處索取

化粧品店、藥店、各大百貨店均有代售

總發賣處 東京室町 泰昌製藥株式會社

海狗強腎丸

增加身體的健康 增加夫妻的愛情 增加兒女的生育

此丸用真正海狗腎、配以珍貴藥料製成，能有固本扶元之功，反弱爲強之效，初次試用，即覺精神舒暢，胃口頓開，再服自然、血氣充足，腎部堅強，耐久百戰不殆，爲治腎虧陽痿早洩之奇藥，誠爲衛生之至寶，廣嗣之金丹也。

定價 大瓶三元 小瓶一元五角（廣東愼之堂出品）

青島山東路二七九號 廣東藥品商店總經理 電話二七一七

三鞭保腎丸

青島山東路金星大藥房 濟南三馬路大同志商店 買一盒送一盒

小兒聖藥 李琴圃福幼餅

擅治小兒食積腹痛面黃少食發熱咳嗽嘔吐瀉痢等症

每瓶六角 藥房均售

琴圃兒科醫院發行 臭縣一路九號 電話二四四七六號

大阜銀行

本行辦理銀行一切業務及倉庫貨物抵押事宜手續簡便利率克己除烟台濰縣海州已分設支行辦事處外所有天津濟南開封商邱徐州德州濟寧博山周村各地亦均可通匯取費從廉如蒙賜顧無任歡迎

青島總行 電話 總理室二一七九九三 營業室二〇三九九 出納室二一四五四 夜間用電話二一三六九 倉庫二一四二三九 大港倉庫二一〇三六四 小港倉庫二一八八一七 二一七九九五

本社開幕以來荷蒙各社員匡贊營業日趨發展良深感奮凡各種存款等無不竭誠辦理爲便利社員存押貨物備補助小本經營者代理火險人壽保險業務今爲合東鎮各社員存放款特在合東鎮設立辦事駐在所本社辦事手續敏捷利息特別從優如蒙惠顧無任歡迎

青島金融合作社啓 社址 肥城路十四號 電話 二一、七七三九 辦事駐在所 合東鎮商務會內

美冷香霜專除雀斑粉刺

淋病專科 公利診療所

青島梁靖申於全國、而社會畸形之發展，實促一般人易於趨向墮落之途，以公私娼妓之衆多，自致血氣未定者易誘陷阱，花柳病之蔓延於焉異常猖獗，狄形頑固有目無光，傳染，即偶爾逢場作戲，亦易沾惹而有致病危險。

淋病 淋病爲何難治，此問題已經過世界各國許多專家討論，一治經醫治日漸多

花柳淋病 初起久患 屢治不愈 確保斷根

診所 青島北京路西首六十六號 時間上午八時至下午十時止 張延年大夫啓

製造特殊精密與市上仿冒者絕對不同歡迎比較

奇異兩用筆 各界注意今日奉送四大贈品

電刻姓名 立時可取 外埠郵購每枝加五角

簡易說明 一筆裝配兩個筆尖 一筆儲備兩種墨水 一筆能寫兩色字體

派拉蒙眞空注墨金筆 每枝減售十二元出立保單永遠保用 新型每枝十二元、特種七元、甲種九元、乙種三元

派拉蒙自來墨萬年毛筆

天津美利時行 法界馬家口通順里 日租界大北街 青島美利時行 北京路中市中華棧內進

請君欲購眞正嶗山茶晶水晶石眼鏡一請至 三山誠眼鏡店

專採嶗山晶石 自設電机工廠 營業四十餘載 聲譽中外馳名 出品精良 定價低廉 堪稱華北唯一

青島即墨路五十五號 電話二一五八六三

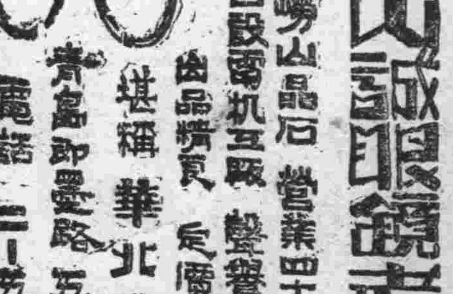

內外市況

本市市況（十一月十四日）

○棉布期貨前場	
十一月期	44.90
最高	45.00
最低	44.825
收盤	44.65
成	2250件
十二月期	45.35
最高	45.50
最低	45.25
收盤	45.40
成	5300件
○生油期貨前場	
一月期	78.80
最高	79.10
最低	78.50
收盤	78.70
成	1660車
○生米期貨前場	
一月期	42.00
最高	43.00
最低	42.60
收盤	42.80
成	380車
○棉紗現貨	
16支	
五牛	1155.00
豐島	1375.00
寶來	1440.00
童魚	1678.00
20支	
銀月	1565.00
豐島	1565.00
龍門	1530.00
寶來	1680.00
五星	1935.00
32支	
銀月	1935.00
八馬	1800.00
○棉布現貨	
雙龍	46.00
	46.10
花鳥	45.50
	45.80
	45.70
銀月	45.55

○土產現貨	
簍生油	73.00
淨生油	78.00
生米	41.00
	38.00
簍豆油	63.00
淨豆油	64.00
牛油	75.00
○麵粉市	
雙鯉	19.70
火磨	18.90
飛英	18.80
遊魚	17.90
龍蝦	19.90
金鈎	19.90
三菱	19.90
汽船	19.80
三井	18.80
○雜糧市	
膠州小米	23.50
元豆	21.00
小麥	37.00
火車高粱	17.00
稻米	19.00
元豆	18.50
黑豆	18.40
小麥	35.50
小米	20.50
芝麻	37.00
濟南吉豆	21.00
濟寧吉豆	18.50
高密小麥	38.00
青口元豆	20.00
青口豆餅	13.50
本街豆餅	13.20
生餅	15.00

海外市況

○東京虛期	
前場開盤	
新東	105.20
新船	76.50
新紡	68.40
三菱重工	無市
日魯	無市
新鐘	54.40
○大阪虛期	
前場開盤	
大新	55.60

新鐘	78.90
日鐘	無市
鐘紡	65.50
新帝人	81.20
商船	84.80
○東京匯兌行市	
對美	
賣23又16分之7	
買23又16分之9	
對英	
賣1.20	
買1.2又2分之1	
○正金銀行建値	
對美23又16分之7	
對英1.20	
○匯票交換行市	
23元又4分之1賣	
23元又0分之0買	
○紐約棉花	
新約定	
十二月	16.16
一月	16.18
三月	16.33
五月	16.40
七月	16.36
十月	16.39
現貨	17.24
○各國金銀塊	
倫敦金塊	
現貨	168.0
倫敦銀塊	
現貨23又2分之1	
期貨23又2分之1	
紐約銀塊	
現貨34又4分之3	
○英國向各國匯兌	
英美	402.50
英法	不立
英荷	
英德	不立
○英國向東洋匯兌	
上海3又16分之1	
孟買1s3又16分之21	
香港1s3又32分之21	
新嘉坡24又4分之3	
日本	不立
巴達比亞7.58	
西貢1s1又4分之3	

苗族婚嫁風俗（蕭生）

風土人情

苗族娶妻與漢人絕異、大都用武力得之、且定婚結婚年齡甚小、在定婚時、先殺雞、男女各食雞翅、至嫁娶時、兩家商議日期、若不能成、新郎大怒、必多方邀請親戚朋友、各持木棍、以氈包首、往攻女家、女家拒之、則大起鬨鬥、甚至頭破血出而不顧也、男方若得廝入門、前嫌盡棄而言歸於好、並出酒肉、待若上賓、誠罕見之風俗、是役女家所受損失、雖至奇重、女方並不介意、飲食畢、送女出門、以物遮其首、新郎乘馬步隨、女之兄弟送之、既至又是一場紛爭、男戚取遮首之物、上擲、意新婦入門、已有持家之責也、落下、羣以足踐之、意新婦須從家長之命也、新婦往他室三日、始入洞房、女於夫家、須三年或十年、始允歸寧、既歸、則居父母家二三年、親友咸往、以客多爲榮、生子則種一樹、留高培植、祝其如樹之繁榮茂盛也。

粵西滇黔之苗、其定婚也、先於春月趁墟唱歌、男女各坐一邊、歌詞皆男女相樂之語、其不合者、則即以歌拒之表示不滿、如「你愛我我不愛你」之類、若兩相悅、歌畢、輒攜手入酒棚、並坐而飲、彼此各贈物以定情、訂期相會、甚至有酒後潛去山洞相眠者、當墟場唱歌時、諸婦女雜坐、凡游客素不相識者、皆可與之嘲笑、甚而抱腰接吻者、比比皆是、並有夫婦同在墟場者、夫見其妻爲人所調笑、非但不怒、且洋洋得意、因此種表現、乃妻美使人相悅之象徵也、初婚時、夫婦不同居、婚夕、其女偕伴一二鄰嫗爲乾娘與同寢、三日爲翁姑挑水數担、則歸母家、後雖亦時至夫家、仍不同寢、至二十四五年以後夫婦始同寢、以故恩情多不篤、偶因反目、輒至離異、昔某太守在粵安、欲革此俗、下令、凡婚者不准擧樂、讀民間之皆笑、以此事非太守所當與聞、識近城之民、頗有遵者、但遠鄉仍如故。

乾州紅苗婚嫁、乾州紅苗婚嫁所有儀式、略同漢人、所不同者、以牛及財物爲聘禮、處子犯姦不禁、若犯其妻妾、則必擧及相向、直至出錢折贖而後已、致翁收媳、弟之配嫂、已司空見慣、絕不以之爲異聞也。

辰苗婚嫁、辰州苗之婚姻、俗以三月三放野、曰「跳月」、未婚者悉盛服往野外、環山箕踞坐、男女各成列、更番歌、吹竹爲笛、吹以和、音動山谷、女先唱以誘馬郎、「馬郎」——苗人男子未婚者號也、歌畢、男以次賡和、詞極諧、有言齣、女心許者、會馬郎歌中意、以囊擲之、謳未畢、男隨歌且行以就女、相距一尺許、即止、女曰、歹阿里人、男即以其姓氏里居告、蓋苗稱人及己、皆曰歹阿里、意即所謂何處也、女起、曳其臂、促膝坐、頃刻、歌又作、洪相唱和、極往復循環之妙、大抵異日不相棄之意也、抵暮、男負女去、屆旦、將女至外男家、其聘資以犧牲爲轉移、凡三等、均有定額、惟貧者必多取之也。（未完）

科學研究的進展　漫談人間長壽法

燕

今日科學研究的最大對象之一、就是使人類長壽、據科學家研究的結果、知道我們人體是一種奇異的機械、本來是長壽的、照一般來講、也應該活到一百歲至一百二十五歲。

不過要達到這樣長壽的人、他們的生活與今日的城市居民的生活方式是不相同的、他們要生活在空氣清爽的地方、每天作體力運動、他們更須要多吃生的東西、他們更須要多照太陽光、而舒暢的、樂觀的過日子。

但是、我們有二十三至二十四小時的時間是在室內的、我們的皮膚有百分之八十是蓋着衣服、而隔絕紫外線的、我們只有百分之五至十是有體操的、我們所吃的東西大部分是浪費了滋養料的、於是人類變了短壽者。

今日的科學家想出什麼的方法補救呢？

在陽光的供給方面、科學家有很大的貢獻、我們知道、太陽光射進皮膚裏、能夠幫助體內維他命D的發育、並且是一種殺菌劑、玻璃卻是隔絕陽光的障礙、太陽光透過玻璃之後、它的紫外光線——陽光治療最有價值的東西——被隔絕了、科學家有見及此、特製成一種紫外光線能透過的玻璃、現在最新式的建築物、都裝置着這種玻璃、這個成功對於人類的貢獻很大、其次、陽光燈也能供給紫外光線、使人類享受人造陽光的沐浴。

在食物方面、科學家認爲、中國人的豬腳煮醋、是一種科學的食品、很值得讚揚、並且值得大家效法的、幾百年來中國人給產婦吃的「醋豬腳」、其效果之宏、是一切補品所不及的、科學研究院至今實再也找不出再比它有效的補品、因爲豬腳骨融在醋裡頭、骨裡的鈣質被醫所吸收、這樣就可還母親在懷孕期給與嬰兒的鈣質的損失了、科學家認爲我們應多吃六十比率的蔬菜、五十比率的雞蛋、牛乳、十比率的肉類、科學家已經研究過包含豐富的滋養料的代用食品、而且現在已經有幾種研究成功了。

憂愁之所以傷人、今日科學家告訴我們、原來是這樣的一回事：原來當我們體內某種內分泌的津液很神祕的破壞了我們身體機構的組織。

科學家告訴我們、人類並不會在現代都市生活底下一代不如一代的、即使是十代祖先都是居住在黑暗的空氣混濁的房間裡、缺乏營養、衣服不足、但十一代的子孫、如果能夠得到正式的生活營養、他還是可以成爲一個強壯的人。

沒有辜負科學家的苦心、他們所發明的科學儀器、的確使人類的壽命延長了、現在活到七十歲的人比前多了、這是美國某大人壽保險公司的統計。

滿映瑣聞

△張奕在滿洲電影界並不是一顆紅星、卻有卓越的演技、驚人的作風。看過他在周曉波導演的「風潮」裡扮飾的滿四爺、以及「都市的洪流」的李四、「幻夢曲」裡的李甲、和新片「天上人間」裡的孫福、就證明了他是一個稀有的反派人員了、他在這幾部影片的演出、雖然不是主角、亦係極重要角色、據云在「青春進行曲」裡、由張天賜導演的選定、擔任了主角、屆時一角由他擔任、是極適合他一貫的作風。其次達夫一角、由董波擔任云。

△安犀是一員努力劇作的一個人、同時他本身還參加着實踐工作、過去奉天協和劇團的功績、是大家所公認的、安君和協和劇團有折不開的關係、這次他居然更進一步入滿映文藝課、從事編寫電影劇本、這在滿洲電影界可說是值得慶幸的事、同時不論圈裡圈外的人、對該君今後多努力、都是十二分期待着哩。

解決中日事變的正當途徑（上）

這次中日的戰事、不久快要五年了、地方淪陷的廣、軍民傷亡的多、可以說是爲我們中國歷史上所僅見、但是究竟爲甚麼打起來、打到現在、是否尚有繼續打下的必要、或者已有其他和平的途徑、可以來結束這個不幸的事件、我想凡是中國的人民、均感有切膚的痛苦、無不希望得到一到正當的解決方法、能夠早日的結束、這個歷史上不幸的事變。

我們覺得事變的發生、固然當國際陰謀家所策動、但是我們中國的本身、在過去未能認清我們共同的敵人、缺乏正確的理解、這也是促成的最大原因之一。我東亞民族、受白人的壓迫、已百餘年了、尤以受英國的壓迫侵略爲最深、除日本能於明治維新後、發奮圖強的、日趨脫離了白人的壓迫外、其餘的東亞民族、均尚在其淫威之下、我國自鴉片戰爭失敗以來、因屢簽喪權辱國的條約、就陷入白人的壓迫中、而無由自拔、推源禍始、英國實是侵略我們、壓迫我們的禍首、我們細看英國的傳統政策、無時不利用弱小國家、自相火併、而坐收漁人之利、以前的不說、自第一次歐戰爆發以來、及此次歐戰爆發以來、捷克、奧大利、法國、荷蘭、挪威、希臘等國、均被其先後犧牲、又近如二十九年、他突然封鎖我國的滇緬路、他想見好於日本、可是日本又不願意上他的當、他又翻然變計、開放了滇緬路、來援助重慶、這種翻雲覆雨惟利是圖、及居心叵測的狡猾行爲。簡直是他的家常便飯。其他如蘇聯、操縱共產黨、爲害我國、已十數年了。中毒的地方、深而且廣、美國的經濟侵略、對我更爲勵變本加厲的、現在他們公然的以我國的抗戰、作爲他們的前哨戰、他們隔岸觀火、暗裏操縱故不惜推波助瀾的、來促成我們東亞的慘劇、可是當應當局、千死不知覺悟、不求東亞人的合作。以謀我們東亞人的共同幸福。他偏偏的向欲依存於英美附驥之下、這不是與虎謀皮。欲爲正揭的辦法嗎？假如於英美切身利害關係的緊要到達的時候、他們馬上翻臉一翻、立時會把我們賣了、如滇緬的封鎖、於爲互不侵犯協定、都是最近的例子。況且他們又是我們百餘年來的真正仇敵呢？

說到我們中日兩國、都是東亞的國家、彼此有悠久的歷史關係、種族文化、也是一樣。實在是兄弟之邦。況且百年前同爲被白人蔽視的民族、我們兩國以前因爲缺乏真正的認識與理解、互相輕視互相猜忌、遂演成此次空前的血戰、內中的因果、雖說是錯綜複雜、由來有漸、但是判斷錯誤、以致衝突激烈、鬧到不堪收拾的地步、若長此相持下去、雖然不同歸於盡、也必有一敗一傷的敵人、與共同的利害、彼此、若我們果能認清了我們共同的敵人、與共同的利害、彼此立時醒悟、則中日間的一切糾紛、立時就可以和緩了許多、逐漸的必能得到合理的解決、現在因事實上的教訓、與國際情勢的轉變、我們已發生了正確的理解與共鳴、而同感以前相敵對的不應當、不是正當的辦法、故有近衛公的三原則、與汪主席和平救國的後相呼應、已經奠定了和平反共的國民政府、與東亞共存共榮的宣誓與基礎、這個化干戈爲玉帛的佳話、應了中國的諺語不打不相識。

現在既能達到彼此衷心的理解、在中日合作下、以我國的士庶民衆、因科學落後、百端待擧、當然需要日本技術與經濟的合作、而謀工商業的開發、再進一步、來解救東亞被壓迫的民族、合我們中日協力外、實不足以言擔負完全共榮圈的重大使命、所以和平、不惟救中國、也就是救東亞、可是應乘此歐戰方酣、他們無暇東顧的時候。我們單刀直入的、解脫其羈絆、還我們東亞人的獨立自由、可惜現在仍有重慶方面的頑迷頑抗、尚未到達全面的和平、妨害我們東亞的百年大計、眞是讓人撫圖使人不禁遺憾的。

白皮鞋染黑法

在此皮靴昂貴聲中、如果你的白皮鞋、已成灰色、無法再白、那不如乾脆染黑來得美觀、又經濟、又實惠。這裏把染的方法寫在下面、以供讀者參考。

染的方法很簡單、所用材料計五分錢鹼末、二角錢的「立子元」或「克朗皮」色黑、（顏料舖售）、老墨一塊（最好者）、好黑鞋油一盒、鹼少許、開始染時、先將鹼末用水沖開、以一舊刷牙蘸鹼水刷之、先刷幫、刷至毫無油性、乾淨至極爲止、再用此剩鹼水同樣刷洗鞋底、刷完使其陰乾、（萬勿曬之）、再將「立子元」或「克朗皮」用水沖開、漸刷之、刷完以研妥之老墨漏塗、俟乾、（亦勿曬）再擦鞋油、則光亮如新、鞋底亦可如法染之、染畢以鑷鐵之、則更完全矣、黃皮鞋染黑皮鞋亦用此法、不過沒有白染黑的成績良好而已（哉）

經濟！實惠！

中華平安公司
新到浴盆一批　式樣美觀堅固　耐用定價公道　請各界蒞臨參觀無任歡迎
電話二五〇六二　湖北路二十號

提煉精純・髮香芬芳
愛迪加牌
美髮油
各百貨店均有經售

戒烟聖藥
安樂平
保險斷癮

本藥遵照醫治原理採用貴重藥品配製成片絕不含絲毫嗎啡毒品經數載之研究試驗始告成功總使服用者身體爽快不礙工作於不知不覺中毒癮立除庶於時間經濟兩得裨益也

本藥片之特色
一、本藥片能止癮解毒於十日內將癮者身體中毒完全除清且服用期間無吸烟味自無不爽快感覺二、本藥片有多種大量補品服後精神遺精腫覺不寧之弊三、本藥片有開胃補劑能使戒癮者無饑餓之困四、本藥片有潤腸劑能保服用者不致一日工作不濟二日健康三次購藥錢財誠戒烟除毒之第一優良藥也

總發行 廣東茂松堂
經售處

胃病必癒
精缺立効

強化胃機能，確無勝於維他命B者，故今此種藥品實在多數。然而，難見如「理研維他素」含有最濃度純結晶維他命B_2複合體，効極優秀者。

因不需胃之任何負擔，立即收吸而使腸胃根本賦活旺盛，以癒慢性疾病尤其完全解消因精力缺乏所致疲勞毒素，故必收見癒胃健身之兩效。

、總批發處　股份有限公司　玉置商店　東京市日本橋區本町

理研維他素片
VITAS VITAMIN B_2 COMPLX

亡羊補牢
本位　效果

當着你因虛弱而發生了種種疾病的時候，假如趕緊用補藥來滋補，也不難恢復你底健康的。所以，要診明病源以後，從速選用補藥，萬不可一誤再誤。

柳屯補藥是全球著名的強壯劑。它對於人體底各種組織，具有防癆，補肺，健胃，固精，造血，強心，益腦等靈驗。凡是虛弱的人們，若隨時服用它，你底一切疾患，必能煙消雲散。

主治：新舊肺癆・血貧腦弱・精神萎靡・發育不良・神經衰弱・食慾減退・腺病體質・脾虛胃弱・腰酸精虧・產前產後・滅退期中・

包裝：350西西・（各地藥房均售）

寰球著名之強壯劑
柳屯補藥
NEOTONE
行洋韓柳　股份有限公司
天津市松島街三十七號
北京・奉天・大連・京城・山洛・美國

五淋　白濁　腫炎　扁桃腺炎　百日咳　鼻膏鼻炎　化膿性婦人科疾患　中耳炎　急慢淋症　沙眼　齒槽膿漏　軟性下疳

毒菓滿樹禍害人間
霹靂一聲化爲烏有

下各藥餌，汗牛充棟，但奏効多不克徹底自從斯爾法比利金發見以來，對於上列各症，應弦解決，造福人類，功德無量……

本劑「得利克膿藥片」係經本公司精煉而成的東亞首創的斯爾法比利金對於任何難治的頑性淋症肺炎，以及由双球菌羣藥而成的一切化膿症等莫不顯奏神効，確有百發百中之功，現正蒙各醫學博士熱烈讚賞採用中。諸君萬一不幸或有罹患上列病症者，請速服得利克膿保君脫愁城而復安樂，出苦海而入康莊！

三十片裝　一百片裝

各大藥房均有發售

贈送「淋病撲滅法」

北京市西單北大街一六〇號　股份有限　田邊公司

東亞首創之斯爾法比利金
得利克膿藥片

淋病
利尿・止痛
清濁・滅淋

【主治】
急性慢性淋病
淋病性副睾丸炎
淋病性攝護腺炎
淋病性關節炎
淋病性膀胱炎
婦人淋病
細菌性膣疾患

【包裝】 一〇片　二〇片　五〇片　一〇〇片　三〇〇片

株式會社 武田長兵衛商店
總行 日本大阪市東區道修町
天津辦事處 天津日租界旭街
北京辦事處 北京宣武門內大街
青島辦事處 青島館陶路一號

伊斯拉文 糖衣片
41(5)133

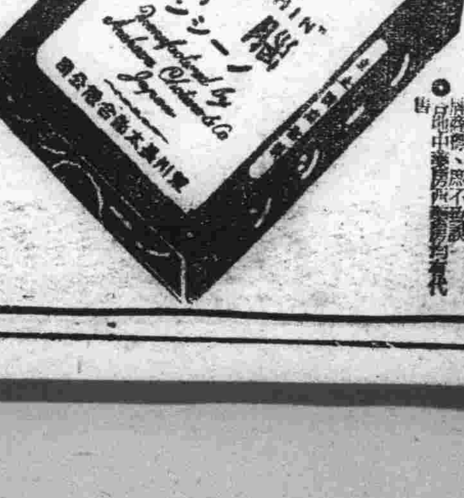

註冊商標

醫學博士 森田資孝先生推賞

頭痛聖藥
腦新
頭痛!! 宜速服

腦新如遇頭腦疼痛非常難忍時、頭目眩暈神智昏迷時、或讀書過度精神疲倦時及宿醉前宿酒未醒時、倘速服腦新可立見奇効、其効若響、服後三分鐘、頓覺頭目爽快神智清新、若痛若失、有如夜月秋涼使有心曠神怡之妙、此係純確爲本劑獨具之特長、且難連續服用、對於腦神經或心臟胃腸等、決無副作用、亦無影響、孕婦服用亦無害

大日本名古屋市東區
製造發賣元 荒川長太郎合股公司
總批發 青島 小笠原大藥房 山東大藥房

中風
肥人當心
海藻晶
華北分行 天津法界四號路
上海佛慈大藥廠總發行

久咳易成癆・治咳務宜早・
桔梗素
批銷處 南洋大藥房
青島山西路二十一號電話二一五八四二

警備隊於市鄉區剿匪 予宵小殲滅打擊

各中隊於上月間收偉大戰果

青島市警備總隊、所屬各中隊、分駐膠即兩處及本市舊市區各鄉村、對於地方宵小之剿撫、賜予殲滅之打擊、收到相當之效果、茲據總隊本部統計、自九月二十一日至十月二十日一月間、各中隊討伐交戰所得戰果如次：

一、直轄馬哥莊中隊據報、即墨六區瀾海地方有系統不明匪徒潛入蟠踞、當由該隊澤田指導員、帶同官警會同友軍協力出動討伐、匪即逃走、當在附近一帶掃蕩後歸隊。

一、即墨瀾海地方、有匪首徐名山張希古部下合流匪十數名、侵入蟠踞、據報後、即由該隊中隊長澤田指導員帶同官警前往剿捕、向目的地將該村包圍、發生戰鬥、并施以追擊、當捕獲匪徒七名、并奪獲步槍一枝、即行歸隊。

一、即墨區趙家嶺地方、有系統不明匪徒十數名、潛入該處、實施稅金徵收、即由該隊官警出動討伐、并無匪影、復加搜索後歸隊。

一、即墨區程哥莊地方、有宮垂華匪部密偵三名潛入、偵察我方軍情、即由澤田指導員帶隊出動將該村包圍檢索起獲手槍一支、同彈藥十五發、即行歸隊。

一、即墨六區山角底村、有匪首黃變春部下劉哲訓部十數名潛入該村、保護劉哲訓歸宅、據報後經該隊官長出動、將該村包圍、交戰約二十分鐘、匪賊潰退、當將劉哲訓逮捕、并嫌疑犯一名、奪獲手槍一支、同彈藥八發、一同帶隊處理。

一、即墨六區王家莊據報、該村住戶王花顏、有隱匿槍子情事、當由特務班長帶員數名前往搜索、當查出手槍一支彈藥六發。

一、即墨區隊據報第十區拓家莊黃家莊地方、有于永曉匪部數名、在該處徵收稅金、當由第三中隊出動討伐、匪賊聞風逃逸、實施村內搜索、捕獲潛伏匪一名、帶隊訊辦。

一、即墨第五區吳家溝東園莊一帶、有宮垂華匪數十名、在該地附近徵收稅金、當由岡本指導員帶員出動、匪已遠颺、即向拓車河有路一帶情報蒐集歸隊。

一、即墨第五區劉家台南城陽東西葉園、有系統不明匪三十餘名、在該處蟠踞據報後、由第五中隊出動掃蕩、匪即遁逃、即在附近蒐集情報回防、

一、即墨第五區小陳家莊皂戶華橋地方、有匪徒王世舜田世林合流匪卅名、在該處時常出沒、擾害鄉民、由第四中隊討伐捕獲匪首王洋一名、并自供平時在皂戶村附近隱匿、加以搜索、

一、即墨第十區萬家村有孫秀山匪部一百餘名、在該處擾亂、征收稅金、當由第三中隊友安指導員、帶同多名會同友軍協力出動、目指該村前進、發生戰鬥、交戰約卅分鐘、計敵遺棄屍體三具、奪獲手槍一支、同彈藥一百五十發、手溜彈二十柄、自行車一輛、被服若干。

一、即墨第五區拓車河大金村光五匪八十餘名、經過該處地方、南宮垂華匪部百餘名、時常出沒該處、當由第四中隊近藤坂內兩指導員、帶同官警出動剿捕、交戰約廿分鐘、匪即向東南方潰退、是役奪獲手槍四支、自行車四輛、步槍彈二十發、手槍彈十發、我方除消耗彈藥外、餘無損失。

一、本市舊市區仙家寨區趙哥莊有樂志超匪部卅餘名、在該處搶掠財物、據報後當由大串指導員以下官警〇〇出動、交戰約一小時匪即潰退、是役敵遺棄屍體二具、捕獲匪徒五名奪獲手槍一支、同彈藥五發、自行車一輛、我方毫無損失、

一、即墨第五區小信村儷子頭第七區萬家莊一帶、宮垂華匪部一百餘名、在該處蟠踞即由第四中隊隊長以下〇〇名、協同友軍討伐交戰約卅分鐘、當場擊斃一名、負傷者五名、奪獲步槍一支、自行車三輛、餘匪潰散。

一、即墨第五區王家女姑一帶、有系統不明匪廿餘名潛入、征收物品、即由第五中隊官警出動搜索當捕獲嫌疑匪犯二名、并鹵獲手槍一支。

一、即墨第九區毛科村李哥莊地方、有僞即墨九署匪廿名在該處搶奪金品、并征收各種稅捐、由第三中隊官警出動剿捕、向該處檢索前進、捕獲嫌疑匪一名、并獲手溜彈三枚、步槍彈十五發。

一、即墨第五區夏底河村有樂光五匪八十餘名、經過該處正逢午食中、當由中隊長以下官警協同友軍出動、急行追擊、并向附近村落掃蕩、計敵方負傷者一名、獲嫌疑犯一名、獲自行車一輛。

一、即墨第七區大歐哥莊東西七級村、有不詳匪十數名潛入、即由第一中隊官警出動搜索、經過東西七級等處、並無匪蹤、

一、即墨第十區南阡村、有匪徒萬振之及其他二名潛入由第一中隊官警前往緝捕、當將萬振之捕獲訊辦。

一、即墨第十區河西馬山地方、有不明匪徒七十餘名潛伏該處、當由第一中隊協同友軍往剿捕、交戰約三十分鐘後、匪勢不支、即行潰散、計匪徒受傷者三名。

一、膠州第三區中張院地方、有僞膠縣三區署長姜相哲匪二十名、在該處征收給養及稅金、當由第二中隊田中指導員、帶同官警出動討伐、交戰約一小時、計匪遺屍體一具、負傷者六名、捕獲一名、奪獲手鎗一支、同彈藥十二發、餘匪四散逃亡。

一、即墨第十區江河水霞泊地方、有僞第十區公所員數名在該處徵收稅金、即由該中隊長及佐藤指導員、帶同官警出動、將僞第十區公所所員一名、及姜立川匪部膝假員一名捕獲、并截獲食糧五百斤。

一、即墨第五區高家、官路處前、有呂垂華匪部九十餘名、在該處徵收稅金、即由第四中隊中隊長、及近藤指導員以下官警〇〇名、協同友軍分路出動討伐、交戰約一小時、匪部負頑抗、繼則紛紛敗退、是役擊斃匪一名、負傷者五名、捕獲嫌疑犯二十名、我方除消耗彈藥外、毫無損害。

一、即墨第五區、大金家、鄒家莊、儷子頭等處、有宮垂華匪部一百四十名、在大金家一帶蟠踞、當由第四中隊協同友軍交戰約三十分鐘後、匪部向後方潰散、計斃匪四名、負傷十四名、奪獲步槍一支、同彈藥五十發、我方及友軍除消耗彈藥外、餘無損害、即分別回防。

一、即墨第五區王家古鎭地方有系統不明匪十五名潛入該村、我第五中隊探知後、急檢出動、交戰約二十分鐘、將匪擊潰後、我方即行回防膠州區隊

一、膠州第七區麗家鄉、馮家地帶、據報有隋振公部下匪三十五名蟠踞該地一帶、第四中隊當即出動、匪已聞風遠颺、我方除追蹤搜集後、並蒐集情報歸隊云。

一、膠州第五區安林鄉、郭家台子地帶、有隋振公部下匪一名、在該地蟠踞中、第一中隊據報後、即刻出動討伐、匪聞風逃遁、我方於附近檢索後、全體歸隊云。

一、海西分局管內五河頭地帶、有不明系統之匪衆五十名蟠踞該地、我方接情報後、當由第三中隊岡田指導員以出動討伐、交戰約半時、即將匪衆擊退云。

一、膠州第五區石朱鄉地方、據報有不明系統匪衆四十人、在潛伏中、當由第三中隊長、谷川指導員以下〇〇名出動討伐、交戰約三十分、匪被擊潰走、是役我方鹵獲匪軍器計土造槍一、彈藥二發云。

一、高密第十區呂家大村、據報有康兆華匪衆一百名、第二中隊接報後、即聯合友軍、共同協力出動討伐、匪已聞風遠揚、我方於附近搜索後、全體歸隊云。

一、膠州第五區安林鄉、張哥莊地帶、有不明系統匪四五名、在該地潛伏中、第三中隊接報後、當由園田指導員以下出動討伐匪已聞風逃潰、我方除於附近搜索外、並捕逮嫌疑犯一名後、帶隊嚴訊云。

努力推進鄉區行政 以達成自衛目的

市長於鄉政會議席訓話

本市第三次鄉政會議、於本月十四日上午十時、在市公署會議室舉行、出席趙市長、緒方顧問、各局長、膠即兩區辦事處長、警察局長均出席、席間除由市長訓詞外並對鄉區行政之執行、治安強化運動之實施均作詳盡討論、趙市長訓詞如下：

今日爲舉行第三次鄉政會議、兩區辦事處處長以下會集一堂、共商行政之推進與建設之計劃、此値得欣慰者、本市邇來地方平靖市面繁榮、鄉區方面亦漸有欣欣向榮之概、此皆兩區處長指導有方與同仁努力所致、誠以都市之安定、賴於鄉區之保障、鄉區之治安有疏、則都市之秩序必受影響、譬如一人之身、都市如腹心鄉區如肢體肢體之健全即腹心之榮衛故將來對於鄉區行政、必須切實注意、力求完備、而推行之責任、惟賴處長以下諸位、勤求民隱、興利除弊、尤其對於警務、必須整飭風紀、恪盡職守、以公守法、用廉立身、而後能得到人民之信仰、不負長官之倚畀、再者辦理保甲、亦須注意保甲、爲除暴安良之要政、務要認眞奉行、不可少懈、日前膠即兩區保甲自衛團訓練生來市內參觀、曾諄諄訓誡以期達到自衛衛人之目的、尙望多加督勵、以收成效、實所至盼、現在開始會議、務希各就行政上之改革與需要、開誠會商合衷進行、以期諸端、設施之改善、而完成大青島建設之目的、此不勝切盼者。

妓女檢驗

有病者三分之一

本市警察局、爲保健妓女健康、逐月辦理妓女檢驗、茲悉十月份檢驗全妓女數爲六二九人、有病者二三五人、其中患梅毒者一七人、淋病四九人、下疳三〇人、包上林氏線炎七人、子宮頸管炎七七人、內膜炎四五人。

華北勞工協會

各地辦事處開始辦公

市公署准咨佈告週知

本市市公署頃准實業總署咨、以華北勞工協會、業於本年七月遵照華北政務委員會公布之華北勞工協會暫行條例在案、現據該會呈稱、定於本年十一月一日、在貴市暨其他各地、設立辦事處、辦事分處及分駐處、一齊開始辦公、接收滿洲勞工協會駐華支部出張所、及新民會勞工協會等機關、實體辦理出國出境勞工證發給事務、并請頒發布告等情、應予照准、除指令並分行外相應檢同本總署布告五十份、隨咨送達請煩查照、飭予張貼通衢、并於該協會辦事處、推行事務上、賜以協助爲荷云云、市公署准咨後、特檢發布告十五份、令警察局飭警張貼遵事予以協助、茲錄其布告原文於後：

爲佈告事、查華北勞工協會、業於本年七月八日遵照華北政務委員會公佈之華北勞工協會暫行條例、於北京設立本部在案、茲爲使華北勞工事務統一處理起見、定於本年十一月一日、由該會接收滿洲勞工協會駐華北支部辦事處、及新民會勞工協會等機關所在地設立華北勞工協會、辦事處分處、及分駐處、繼續處理勞工出國出境事務、自本年十一月一日起凡華北人民前往滿洲國關東州蒙疆地方、或其他出國出境充當勞工者、均須領取華北勞工協會發給之出國出境勞工證、方爲有效、除關於發給勞工證詳細事項、另行由該協會通告週知外、特此布告週知。

佛教同願分會 派代表赴京

參加會員大會

北京佛教同願會照章每年召開會員大會一次、本年會期定爲十一月二十日至二十二日、假中南海勤政殿、爲召開會員大會會場、本市佛教同願分會、會長 虛法師、常務理事、尹援一總務組長、蔡珍曜、前往參加、談虛法師同總會周叔迦理事於十二日先行尹常務理事一行、則於今晚（十五日）搭車同往云。

郝李氏墮胎案

上訴駁回緩刑四年

郝李氏墮胎案、不服地方法院所判、上訴高等法院、經該院審理終結、將上訴駁回、緩刑四年、茲覓誌判決書如次。

上訴人郝李氏（女年三十二歲住在本市滄口中興路二號）右上訴人因墮胎案件、不服青島地方法院中華民國三十年八月十六日第一審判決、提起上訴、本院判決如左：

【主文】上訴駁回、郝李氏緩刑四年。

【事實】李馬氏之女李淑卿、尙未結婚、即行懷孕、李馬氏以名譽攸關、懇託郝紀氏介紹郝李氏爲其女墮胎、郝李氏因圖得酬金、當予允諾、遂於本年六月二十九日、前往李馬氏家內、對懷孕之李淑卿施以藥劑及手術、翌日胎兒墮落、迨至七月四日、李淑卿因墮胎身死、經李馬氏訴由警察局將郝李氏等送由青島地方法院檢察官、偵查起訴。

【理由】查已死李淑卿、確係懷有五個月之胎兒、被人施行墮胎身死、業經原審偵查中驗明、塡具驗斷書附卷、核與被害人之母李馬氏所述、如何因其女懷孕如何懇託郝紀氏、介紹上訴人爲之墮胎、以致因而身死等情、既無不符、而上訴人對於如何以紙捲麝香、將胎兒墮下、並經於歷審供認不諱、犯罪事實、極爲明確、又上訴人曾因墮胎收取李馬氏酬金十二元其係意圖營利而爲人墮胎以致死亡、亦無疑義、原審以上訴人知識低淺、犯情可憫、予以減輕本刑二分之一、依刑事訴訟法第二百九十一條前段、刑法第二百九十條第二項、（漏引二百八十九條第一項）第五十九條第七十三條、第六十六條、第六十七條、第六十八條、第五十七條、處以有期徒刑一年六月、論罪科刑、均無不當、惟上訴人以先既未受有期徒刑以上刑之宣告、且於犯罪後深具悛悔之態度、而被害人之母李馬氏、又對之不願處罰、認爲以暫不執行爲適當、應予諭知緩刑、以勵自新。

據上論結應依刑事訴訟法第三百六十條、刑法第七十四條第一款、判決如主文。

興暉俱樂部

爲中日公務員消遣處所

參報特寫

青島興暉俱樂部、是專爲中日公務員們消遣解悶的地方、是興亞院及市公署員中委任官及同等級以上的、或是其他職員中的有志者組織而成的、在安徽路二十號、是本年九月一日始正式成立的、幾個月以來、無論是領事館、或是市公署的職員們都以這俱樂部爲唯一的消遣地方、除了在他們辦公的時間內以外、其餘的時間幾乎都是消磨在這陶冶心情的興暉俱樂部中。

興暉俱樂部是一座很精美的樓房、一所非常美化的樓房一部份是西洋式的設置、一部份又是日本式的、所以說無論是中國人、或是日本人都可以無間隙的感到一享受的舒適、黃色的牆垣、嬌着花樣式的透孔、走進了那所大鐵門中、立刻可以覺得心神怡曠、使你感到精神上增加了無限的快樂、全所樓共分兩個單位、前面的一所樓房、是一所非常有格式的住家房屋、樓下是乒乓球室、乒乓球台子現在已經壞了、拿出去收拾去了、所以在這兩三天內、不會聽到打乒乓球的響音的、樓上是俱樂部的宿舍、有很舒適的彈簧床鋪、衣櫥、梳粧臺等等、很完善的設備、每間房屋前有一個晒台、夏天可以乘涼、冬天可以晒太陽、還有一個洗澡房、這樣完善的設備、是專爲興亞院及市公署人們偶爾沒有房屋住的時候、可以在這地方住幾天、這完全是爲公務員們所設備的所以價錢定的是特別的便宜、每天的賃租費是一元、現在却很少有人住在裏面。

另外的一所樓房、是日本味的樓房、進門的時候、有一個玻璃櫃台、裡面裝着火柴毛巾棉紙等東西、這是爲裡頭社員所用的、不出賣、左面一間房屋是「撞球室」又叫做「打彈房」中國人稱爲「台球」、一共有兩個台子、是非常精緻的綠呢台子。橫眉上有撞球的規則、但是完全的日文記字、不過在現在中國明白日文的人很多、差不多的人也都可以明瞭、最要緊的一條是每次需納銀五分錢、這麼便宜的享受、也只有這俱樂部的社員可以享受、幾個紅白牙質圓球來回作響、除了打球的人以外、旁邊還有許多圍觀的人、雙方相搏之間、有兩位看台的女郎、各自倚坐在椅子上、計算勝負的數目在牆上的算盤子兒上、一個一個的撥動着她們的態度却都非常的莊重、如果不湊巧的時候、只有你一人在那打球的話、那麼她們也可以陪你打球、但是這種情形的時候却很少有、差不多總是很多人在等待着搏戰、往往有許多人在那等得了不得、所以說、兩架球台好像嫌少一些、不過、球台多了、秩序也許亂了呢！

右邊的房屋裏、可以說是備戰室、裏面分各種娛棋部份、與竹戰部份。有圍棋、象棋、日本象棋等等、小棲的台上、皮椅子、旁邊有小棲桌子上、擺着煙盤、下棋的人、一方面靜靜的在想着如何佈戰、如何進攻、一方面可以抽煙增加思想、這其中的趣味、眞不是外人可以知道的、竹戰的屋裏、有三個方桌、棲邊的桌子稍小、上面也是綠氈子、每張桌子有兩副茶几、三副竹製的麻將牌、很多去作竹城之戰、不過不許以賭博的性質去參戰、目的只是完全在「玩」字上。如此、使愛打牌的人感到可以不輸錢的有過隱的地方了。

在上邊樓梯的地方、是一間浴室、裏面完全用磁磚修成的浴池、是仿照日本的樣式而設、設備非常齊備、每隔一天、准許沐浴一次。

[…]所的樓上、[…]、與大飯廳、小飯廳、及精緻的客廳、漂亮的沙發椅上、使客廳顯出非常的高貴來、一間是閱報室、各種中日文的報紙都有、一間是讀書室、有幾本日文小說、日文雜誌、似乎是缺少一些中文的書籍、而爲中國人員讀閱、大飯廳好像是爲中國人設備的、小飯廳是爲日本人設置的、完全是日本味的樣式、無論某一個社員去吃飯、需要在三小時前通知、規定的早飯是日本飯、七角一份、午飯是中國日本飯各一種、也是七角一份、晚飯是中國日本飯各一種、每種一元、並可以有筵席的設備、這地方的飯食、不但經濟、而且還適口。

這個公務員的俱樂部、每天都有很多人、每天在晚十一時結束、這也是公務員所唯有的享受地方、公務員雖然疲勞、有這樣完善的消遣地方、也不能說不是相當的幸福了。（寫眞上外觀、中閱報室、下爲球室）

首屆集團結婚

今日在市禮堂隆重舉行

本市第一屆集團結婚禮、經社會局籌備竣事、定於今日上午十一時、在市禮堂舉行、禮堂佈置極爲富麗堂皇、參加之新人共有十四對、頃更決定由本市女詩人呂美蓀氏代表來賓致詞云。（寫眞係大禮堂門前之標幟）

泰山參拜記（七）

順山道下山游覽古蹟

沿泰山巔突起之峽道及羊腸山道繞山頂探索古蹟名勝、有一小時、而各種奇形怪狀峭崖、奇妙花草、古怪禽獸及萬丈無底之深峽、均富有雋趣、美不勝收、探索勝跡後、走進天道路傍之小茶亭稍事休息、以解勞倦、並在此處進簝果腹、更飲由青島帶來之酒味甘美芳香、疲勞之情頓減、全身眞有飄飄然欲仙之勢、而茶店主人預備之茶、亦覺淸涼可口、精神頓爽、飯後被寒風侵襲、立於斷崖之上眺望四周情色、壯嚴高山、偉大平原均富有自然美宛如一幅圖畫、美麗佳景呈現在眼前、令人之意也消、日本有金子一氏一洋畫家於法國巴黎研究洋畫有十餘年、隨此次事變勃發該氏以軍人資格轉戰於華北各地、曾在泰山附近駐紮、受軍當局慫恿、描繪泰山大自然情景、以便向日本皇室獻納、爲備各種畫具、於去年

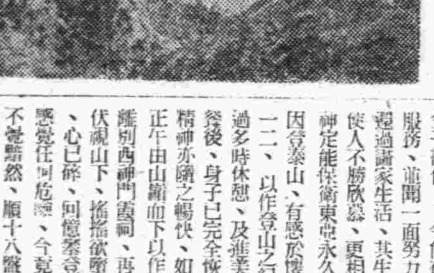

春天赴北京、天津濟南一帶遊歷、其後更來青島方將各種繪畫材料買齊、歡喜跋涉而歸還原防、現正在從事繪畫工作、據其後消息所傳依該大畫伯之妙筆、竟將此靈山一帶之絢爛美色、描寫如眞、殊有價値而令人稱讚不已、現軍曹金子畫伯、今尙在〇〇戰線服務、並開一面努力軍務一面還過畫家生活、其生活之美、使人不勝欣慕、更相信泰山諸神定能保衞東亞永久和平也。因登泰山、有感於懷、故略記一二、以作登山之紀念、經過多時休憩、及進美味異常之餐後、身子已完全恢復原狀、精神亦顯之暢快、如是記者在正午由山巔而下以作歸計。離別西神門雲洞、再登南天門伏視山下、搖搖欲墮、膽已寒、心已碎、回憶登時、並不感覺任何危險、今竟作此狀、不覺黯然、順十八盤、徐徐而下、過昇仙坊、五大夫松、朝陽洞、雲步橋、十二連

盤、第一、二雲關、迴馬嶺等時、屹立其間、偵察其景色、並赴斗母廟、伏虎廟、藥王殿等廟、或棠宇表以敬意、或彫刻、或拜像、羅漢在各處停立數分鐘、瀏覽附近之風光、在路傍廟側小店、買些泰山照片、碑帖、水晶、花石、以作紀念、至水濂洞附近時、山道稍感平坦、達斗母宮、泰山碑、一天門、時已早朝、盡覽附近風光、順山坂而下、行在一天門踏道、有「孔子登臨處」道標在焉、即爲孔子登泰山與孟子、列子會見之處、明代張洪元、曾一度登攀此處、祭祀關羽之關帝廟在其南側、有大殿、露井、漢柏各種名勝、山道漸漸平坦、在路兩側樹林之間有三五人家點綴其間、極富幽趣。在玉皇閣附近有北斗星會管理之仙人洞、清乾隆時代有名士「紅夏淸」來此洞坐禪修練於九十四歲時昇天、現在還祭祀其坐禪、死骸顏面以布掩蔽、僅足指露出而進香拜者頗多、在玉皇閣尙有多餘時間、特先訪宗坊、參拜岱廟。（寫眞上在泰山頂遙望其他山峰、下泰山之一拓碑文字帖者）（未完）

聯合學藝會

十七日在市禮堂舉行

本市教育局主辦之市區各級學校聯合學藝會、業經籌備就緒、定於本月十七日下午一時、在市禮堂舉行、已東請各界屆時指導、其學藝會項目單亦經決定、茲誌之如次：

唱遊、興亞之光、市立台東鎭小學校、謝連英等十六人。舞蹈、水手舞、市立黃台路小學校、李志秀等八人。二部合唱、幽靜的岸灘、私立崇德小學校、張允貞十四人。唱歌、木蘭辭、私立三江小學校、張文啟等四十人。朗讀、木蘭辭、市立北京路小學校、宗玉蘭。學校劇、小猿報恩、市立台東鎭小學校、張家祺。唱歌、努力擁護新政府、私立培基小學校、張銘斋等二十人。合唱、榮園歌、私立尙德小學校、崔忠靜等三十人。學校劇、白雪公主、市立黃台路小學校、袁秀德等十五人。唱歌、在森林中、市立台東鎭小學校、吳學沛等五十人。說話、明朗的青島、市立師範學校、翟麟。唱歌、足聲舞、市立北京路小學校、徐炳麒等二十二人。唱遊、你也唱歌、市立台西鎭小學校、趙春英等十六人。唱歌、碧玉蔦、市立師範學校附屬小學校、李桂英等十六人。口琴合奏、臨淸曲、私立明德小學校、葛春亮等十二人。舞蹈、吉卜西舞、私立聖功女子小學校、王化秀等六人。合唱、長登山、市立北京路小學校、于桂珍等八十人。唱遊、小黑人、市立江蘇路小學校、李德基等十二人。晉樂、興亞進行曲、本校音樂班。唱歌、許久之前、市立江蘇路女子中學校、尹以瓊等四十五人。唱遊、山之猿、市立師範學校附屬小學校、傅桂森等十七人。

席珍、學校劇、藍兒嘯、市立江蘇路小學校、寇韻華等七人、朗讀、中學生的修養、私立禮賢中學校、陳培、雅樂、私立東文書院中學校、王徽明等十一人、說話、感謝與努力之生活、市立師範學校、李錫恩、學校劇、新春、私立北京路小學校、張瑩等七人、談話、治安強化中的青年學生、私立崇德中學校、茅沆、說話、日本語與中日親善之關係、市立師範學校、傅建屏、唱歌、興亞進行曲、私立禮賢中學校、馬書才等五人、晉樂、大晉樂賓的瓦賓、私立聖功女子中學校、本校音樂班、話劇、鄭、私立文德女子中學校、史有儀等三人、三部合唱、思家、私立文德女子中學校、費筱之等十五人、絲竹合奏、一、萬年歡、二、百家村、三、鸞鳳扣、四、雙飛蝴蝶、青島學院、徐炳淇等十六人、口琴合奏、藍色多瑙河、私立崇德中學校、楊兆驥等十五人、話劇、興亞之春、市立中學校白緒茂等五人、

書法等三研究會 開聯席會議

討論決議各項議案

本市書法中國繪畫篆刻研究會、第二次常務委員聯席會、於本月十日下午七時半、在青島文化協會舉行、出席者陳綿傳等茲將討議事項列下：

（一）冬賑藝術展覽會應如何籌備進行案。議決：由中國繪畫、書法、篆刻三會與琴島書會、寫眞聯盟聯合組織籌備委員會、每會各推代表三人組織之。

（二）中國繪畫、書法、篆刻三會出席冬賑籌備會代表、應如何推舉案。議決：中國繪畫研究會公推蘇聰卿、陳漢卿、于希寧、書法研究會公推張拜展、駱金銘、高小巖、篆刻研究會公推王季明、季子奎、郭新吾爲出席代表。

（三）中國文化部全體會員大會、應如何召集案。議決：定於本月三十日下午二時召開全體大會、地點臨時酌定之。

（四）中國文化部各研究會應否規定各例會開會日期、以利會務之進行案。議決：俟召開全體大會時議定之。

（五）書畫架租用條例草案、議決：通過。

（丙）臨時動議：蘇聰卿、于希寧介紹張墨卿爲繪畫、書法研究會會員、請公決案、議決：全體通過。

（丁）散會。

聯協代表報告會

明日在光陸戲院舉行

並開世界狀勢展望電影大會

本市參加全體聯合協議會代表返青後、茲爲彰揚全聯會之重大意義起見、定於本月十六日上午十時假平度路光陸戲院、舉行代表報告會、報告大會情況及協議案件內容決議、俾喚起社會注意、以達成上下一心、官民協力之實、同時並開世界狀勢展望映畫會、十六日爲招待各界、有招待券者始可入場、十七日則爲一般大衆公開、講演者爲王任航、李仲剛、司會者爲王文濤、其電影項目及秩序如下：

【電影項目】今天的東京、看呀！我們的堅壘、捕鯨、電影新聞、巴爾幹戰線、外國漫畫、劇映畫、

【開會秩序】一、司會者致詞、二、總會長致詞、三、講演、四、映畫。

中日教育界應携手 完成重大使命

教員視察團參觀青中

河北省立教育研究所教員視察團三十四名、於十四日來青已誌本報、現投宿山東路會津旅館休憩、後由市公署古川指導官、民團島本學務課長、與亞院豐先等引導之下、視察魚山路日本中學校在大野校長外各教諭引導先視察全校生徒國民體操續對校內授業狀況學生勉學讀書情形、熱心參觀並巡視四年級之物理學實驗、興全放電與放射能之講義、及三年級圖畫批評研究時間、一年級體操工作等時間、更參觀禮堂宿舍博物標本、溫室、運動場等處參觀後、大野校長對一行致謝詞「謂諸君由遠路來本校視察殊甚感謝、我等教育日本子弟、而諸士教育中國子弟、此教育事業乃偉大工作今値此東亞共榮圈確立之際欲薰陶身心健全第二代國民其責任實重大也爲發揮此種理想我等應共同前進、以互相之精神爲理想而前努力、在最短期內付諸實現使此理想不勝期待」、三時十分辭出該中學校赴第二國民學校、在栗田校長歡迎之下從事視察理科室、四年級四組之授業、救護室職員室、露台、運動場其他等處、而栗田校長亦對一行致表談話、我等均從事教育、本校有一千百餘名學生均努力學業同向眞淺、其思想行動以中日親善提携爲目標、我校附近亦有中國學校、每日並不喧嘩打秋、均相親相愛作各種遊戲及研究學業、諸士更應遵達成時局認識與共存共榮之使命」該一行在三時五十分視察日本女學校、參觀校舍、諸種施設、五時半歸還宿舍、擬於十五日赴日本第一國民學校、市立師範學校、山東產業館、第一公園其他等處參觀云。

姘夫婦失和

調解後和平了結

陳秀雲（年三十六歲灤北人）在濰縣路十五號、開福記理髮館、於二十八年十月十六日、經人介紹與邱王氏（年三十歲膠州人）姘度、邱王氏并携其父母同居、最近陳秀雲與邱王氏情感失和、向地方法院民事調解處聲請與邱王氏脫離關係、該處正擬調解間、即經人說合、由陳某給與邱王氏三百元、雙方和平解決云。

市南局整頓 門燈路燈

市南警察分局、以冬防將至、爲防止竊盜宵小之蠢動、該分局對於各住舖戶門前之門燈、及各路之公共路燈、一律加以整頓、以期夜間管內大放光明、宵小匿跡云。

蓆業公會 已開始辦公

青島蓆業公會業經成立、會長爲畢修亭、會址在華縣路四十二號、已開始辦公云。

人力車新號碼 陸續頒發中

本市警察局、以市面日趨繁榮、人口逐漸增多、人力車輛實有增多之必要、經決定增加人力車號碼百輛、現該項新號碼業已製竣、正在陸續頒發中云。

市政會議

今日上午舉行

本市市公署、定於本月十五日上午十時、在市公署會議室舉行市政會議云。

武田

驅梅聖藥

治病要用良藥

治梅毒更要用良藥

工欲善其事、必先利其器、藥欲利於病、務必求其精、是以良工必用利器、良醫必用大藥廠之良藥、其理一也。至於區々藥價高低、本不足以計較、良以人命關係至重、經濟其次故也。

尤以梅毒一症、決非短時日內所可治癒、而定須多次注射、一方面關於驅梅上之藥劑、本多發熱頭痛惡心下痢發疹等々不良作用、共甚者或竟有生命上之危險、是故治梅選藥、更有愼重之必要也

新・斯必類如神、即武田特製之驅梅聖藥、一般簡稱曰新・斯必此劑之品質純良與臨症上之並無危險性質、莫不堪以保證、良以新・斯必之所有售品、俱曾經極嚴密之化學檢查動物試驗並多數之實地臨症考察以後、始行發售故敢大膽推選、以利梅毒治療、敬希醫家患家認明武田老牌、免招意外不測。

壹號（〇・一五瓦）貳號（〇・三瓦）參號（〇・四五瓦）四號（〇・六瓦）五號（〇・七五瓦）六號（〇・九瓦）

（包裝）各有壹管及拾管裝

株式會社 武田長兵衛商店

總行 日本大阪市東區道修町

天津辦事處 天津日租界旭街

北京辦事處 北京宣武門內大街

青島辦事處 青島芝罘路一號

新斯必類如神

41(5) 109

武俠小說 臥虎藏龍傳

王度廬著 鏡海畫

第十一回 么魔小醜詭計鎖神龍 怪客奇人飛行來巨宅 （20）

俞秀蓮瞧了楊麗芳一眼，說：「對啦！我也願意趕快把這件事弄清，我好帶着我姪女往河南去報仇！」楊麗芳驀然轉過臉去。德嘯峰又點頭說：「就是！」俞秀蓮正要往屋外走，忽聽壽兒在窗外嚷着回事，說：「劉二爺來見老爺，」俞秀蓮問說：「劉二爺是誰？」德嘯峰說：「是劉泰保。」德大奶奶說：「他幹什麼又來？不用見他好了！」德嘯峰說「他來一定也是爲這件事，他必有所聞，怎能不見他？」說着往屋外就走，並叫壽兒出去雇車，送俞姑娘去往邱宅。他走到外院，就見劉泰保正在書房前台階上站着，見了德嘯峰，他就請安，德嘯峰一看，他那留了還不到一個月的小鬍子不知爲什麼又剃了，嘴上光光的，進了屋，德嘯峰就笑說：「怎麼又不留鬍子了？」劉泰保說：「我娶媳婦還不到一年，兒子也還沒出世，我留哪門子的鬍子，以前我是沒法子，有人造謠言說是我拐了玉嬌龍，弄得我不得不晝伏夜出，並留點鬍子以使遮人眼目，現在玉嬌龍已然光明正大的當起府丞夫人來了，我還有什麼嫌疑，官人還能猜着什麼香兒抓我？這點鬍子沒用了，我自然不要它啦！」德嘯峰就低聲問說：「怎麼樣？你在外面聽見了什麼沒有？」劉泰保說：「我就是爲這件事來的，今天一清早玉嬌龍回的娘家，在玉宅吃完午飯，又回婆家，車後跟隨的官人很多，下車的時候，四週圍都不許站閒人，所以禿頭鷹他們都沒瞧見，可是這個玉嬌龍決不能是假的，據我想：多半是那天紅臉魏三把她綁去沒有綑住，她掙脫了繩索反殺死魏三跟魏三的老婆！」德嘯峰說：「這樣一說，你那天所遇見的有腰牌的官人一定是賊人假冒的了？」劉泰保說：「多半是！」德嘯峰說：「可是玉嬌龍既然願嫁魯君佩，她當初就不必跑；既然跑了，魏三也白費力捉了一回，枉搭上性命，她武藝之高，本領之大可知，她何必又自己投回魯家？」劉泰保點頭說：「五哥所見的極對，我也覺出這是個大悶胡蘆，所以我還不甘心，還得設法打破了這個胡蘆露一露臉，今天我來，就是有一件難辦的事，您得給想法子！」德嘯峰問：「什麼事？」劉泰保說：「就是我們那位師爺，他聽說了這件事，簡直是要瘋，他說今天晚上就要去殺魯府丞，我後悔把寶刀又給了他，他又有自己做的幾十枝箭，簡直我們都攔不住他老人家！」德嘯峰說：「你趕快到泰興鏢店去找孫正禮，皇城門內去找史胖子……」劉泰保說：「史胖子不行，那傢伙比我還壞，他現在跟羅小虎交上啦，晚間兩人同上酒館，一同到魯宅去探風，猴兒手也跟着他們，他們說話都背着我！」德嘯峰說：「有孫正禮去就行。」劉泰保搖頭說：「那位大爺急性子，您派他去打誰倒行，叫他在屋裏日夜看着人，他哪有那耐性兒？」德嘯峰想了一想，說：「不過，他一個大活人，要不叫他動轉也辦不到，只要叫他明白利害，這件事得慢慢辦理，不叫他莽撞就是了！此事本與我無關，我所以要管，第一是因玉宅對我有過好處，我不能不維護玉嬌龍，其次還是爲他。因爲他的胞妹是我的兒媳，他胞弟楊豹那樣的好漢子又死了，他父母的奇冤未報，高朗秋楊公久俞秀蓮都是俠義英雄，對他楊家所作的事都是可泣可歌。他既是我家的親戚，所以我義不容辭，無論他是個怎樣的人，我也得維護他，勸導他，不能叫他在我眼前惹下殺身大禍。我爲的將來把事情辦明，寃仇報了，叫他認祖歸宗，也算是楊家的一條根！」劉泰保說：「五哥當仁不讓，我眞欽佩。就是，虎爺認上死扣兒了！他不娶玉嬌龍，他就活不了，可是人家玉嬌龍？大概早就把他忘啦！」德嘯峰也皺着眉，感覺到難辦。劉泰保只好去找孫正禮，他一出門，恰巧俞秀蓮正上車，俞秀蓮就吩咐說：「告訴他們，現在都沉住點氣！我現在就去看她，等我晚間回來再商議辦法。」劉泰保連聲答應，就讓俞秀蓮的車走過去了，車來到大街上，她就叫趕車的放下車簾，她在車中卻扒着蒙紗的車窗向外去看，車行走了許多時，由東城到了西城北溝沿，就在邱侯爺的府門前停住，俞秀蓮下了車，把車打發走了，門裏有個僕婦直着眼睛來望着她。

今日節目

第三次治强運動特輯節目

八、三〇 新民體操 北京
八、五〇 初等日語講座 北京（第一一講） 四宮春行
九、一〇 華北時局 北京
唱片 北京 寒月落雁 鳳凰巢
九、三〇 新聞東通 北京
九、五〇 商情行市 北京
一〇、〇五 新民講壇 北京 從組織工作說到治安强化運動（六） 新民會北京市總會組織科長陳紹
一一、五〇 唱片 北京 新民婦女歌 探陰山
一二、〇〇 報時 北京 家庭常識 嬰兒黃便對於健康之關係 衞生局職員馬文麟
一二、一〇 職業介紹 北京
一二、一五 娛樂節目 北京 一、蓮花落 機房訓子 趙翠卿 二、梅花大鼓 雙搖會 譚鳳元
一三、〇〇 新聞 北京
一三、一五 商情行市 北京
一三、三〇 評書 北京 飛龍傳（第一三三回） 品正三
一四、三〇 新聞 北京
一四、五〇 娛樂節目 北京 一、京音大鼓 遊武廟 新鳳雲 二、相聲 賣馬 高金
一八、〇〇 兒童時間 北京 故事：紫荊樹 金雨園
一八、二〇 兒童新聞 北京
一八、二七 預報本晚節目 本台
一八、三〇 中等日語講座 北京（第一一講） 益田信夫
一九、〇〇 青年時間 北京 市立第三女子中學
一九、二〇 行政工作報告 北京
一九、二七 各地行政工作報告
一九、三〇 演講 本台 解釋物資統制的意義 青島特別市市長趙琪
一九、五〇 地方劇唱片 北京 大西廂 馬前潑水
二〇、〇〇 新聞 北京
二〇、二〇 第二十四次廣東連續特別放送 北京 ——由廣州轉播
二一、一〇 崑曲 北京 北京國劇學會崑曲研究會員
二一、三〇 地方新聞 本台 預報節目 本台
二一、四〇 播音劇 北京 民族英雄 中國劇團
二二、〇〇 報時 北京 新聞 北京 治强解說 北京
二二、二〇 京劇 北京

日曆

△十一月十五日（星期六）
△九月二十七日
△潮候滿潮 午前一時二〇分（一九二） 午後二時三〇分（二六四）
△潮退 午前八時五〇分（一一〇） 午後八時五〇分（八九）
△太陽出 七時三五分 沒 五時二分
△太陰出 二時五四分 沒 三時二七分

海州組合出帆

	入港	出港
海州行		
得春	十一日	十五日
迎春	十四日	十七日
元泰	十六日	十八日
承春	十四日	十五日
壽水口行		
瑞祥	十八日	二十日
石臼所行		
永祥	十六日	十五日
華新	十四日	十五日
恆新	十五日	十六日
海川	十四日	十七日
吉祥	十六日	十七日

株式會社中村組 隱岐輪船洋行 協信海運株式會社 海州汽船同業組合 電話22四五九號 二三七二三號

遺失廣告 船荷證券 放行單 一、船名增運號一、入港年月日十月二十九日一、積出地上海一、B/L番號海關掛號 5133［1819］、荷印SS一、貨名米一、數量一百袋一、出貨主源成行一、受荷主晋豐鐵號上列提單並放行單各一只不愼遺失無論落於何人之手概作無效 十一月十日 右代理店 昭和海運公司

讓受 盤聲明 啓者敝人吳子明曲禮亭姜吉甫于東原楊紹緒張中俊等在河南路十六號院內開設福生鐵工廠今因東西無意進行經人說妥出兌與福生德記鐵工廠代表人曲仁洪分行營業以前外欠帳項亦歸福生德記繼續追索此後福生德記工廠營業盈虧不與福生工廠相干而以福生工廠名義在外作保等事自即日起概作無效除立有正式契據外特再登報聲明 讓盤人福生鐵工廠股東吳子明 曲禮亭 姜吉甫 于東原 楊紹緒 張中俊 受盤人福生德記鐵工廠曲仁洪

荷渡指圖書遺失聲明 一、船名慶安丸一、入港年月日民國三十年十月二五日一、積出地上海一、B/L番號一三七號一、荷印(A)一、貨物品名棉毛交織品一、數量二個一、出貨主通成公一、受貨主仁德福布商一、船名平安丸一、入港年月日民國三十年十月二十日一、積出地上海一、B/L番號八八一九一號一、荷印(A)(SA)一、貨物品名棉毛交織品一、數量四個三個一、出貨主通成公一、受貨主仁德福布商右荷渡指圖書遺失以後勿論落於何人之手特此聲明作廢 民國三十年十一月十三日 右代理店 株式會社中村組

敬啓者敝人居住於四方路殷家里三樓四三號有長女劉鳳子年十四歲（見右圖）次女劉蓮喜年十三歲（見左圖）於十月三十日下午九時許突然由家中同時失蹤當即派人四出尋找竟無音訊除呈報警察局代爲查找外特再登報查找如有仁人君子發現該二女之現址因而尋獲者酬洋一百元將本人送來者酬洋二百元儲款以待決不食言（該二女之居住證均未帶去） 劉高氏謹啓

匯票遺失聲明作廢 茲遺失福慶昌於三十年十月二十三日立青島東慶恒照付第三四六號匯票一張計毛書委名下國幣五百元正特此聲明該匯票勿論落於中外人手概作廢紙 李文武啓

遺失憑照聲明 敬啓者鄙人因保管不愼致將本市金口一路六號公地一市畝六分弍厘四毫之領租公地移轉憑照第五一六號及所附租地圖一件遺失多方尋找終無着落用特登報聲明無論落於何人手中概作廢紙除呈請青島特別市財政局補發外特此聲明 吳淞路五號劉蕭君啓

遺失聲明 啓者鄙號於民國三十年十月二十一日在蓄縣福順德買到青島福順德照付一四三七四號匯票一只計鄭孝堂名下國幣二百元正不愼遺失除掛失止付外特具同盛裕立保證書將現款由青島福順德如數領出嗣後該票無論落於何人之手概作廢紙特此聲明 聚慶盛啓

緊急啓事 查本署信差王永樹二十三歲海陽縣人於月之十一日不辭自去迄今並無音信身着本署信差黑呢制服上繡有紅字「大英國總領事館」字樣騎有本署公用免捐自行車〇〇二一九號一乘並攜去深青色布制服兩套今後此人在外一切行動本署概不負責所失之車牌〇〇二一九號當即作廢並聲請警察局註銷外特此週知 駐青英國總領事署啓

青島惠民社聲明 查本社職員馬溶山王子爵傅韶九三人另有高就已將本社職務辭卸嗣後各該員在外之一切行動概與本社無干特此登報聲明

遺失聲明 逕啓者敝人一時不愼將圖形圖章一顆遺失無論落於何人之手概作無效特此登報聲明 大谷宗典啓

遺失聲明 啓者敝人於民國三十年七月十日在龍口福順德買到青島福順德照付六九九二六九九一號匯票二只計顧記名下國幣共五百元正不愼遺失除掛失止付外特具成號立保證書將現款由青島福順德如數領出嗣後該票無論落於何人之手概作廢紙特此聲明 萬彩雲啓

出號聲明 江寧路聚和號股友劉華春於本月七日出號另謀高就此後劉華春在外一切行動與敝號無涉特此登報聲明 聚和號經理金吉德官泰秋啓

遺失聲明 啓者敝廠領有第一〇七八九號及一三〇二七號腳踏車牌兩只不愼一併遺失除向警察局聲請註銷外特再登報聲明作廢 和興路六二號長順鐵工廠啓

遺失聲明 第〇四一一七〇號居住證遺失聲明作廢 蘇州路一八號姜福成啓

遺失聲明 第一七六五六七號居住證遺失聲明作廢 福寺路一四號范和亭啓

遺失聲明 第三〇四四一九號居住證遺失聲明作廢 張村區北村七六號由不汶啓

遺失聲明 第四三六一二二號居住證遺失聲明作廢 夏河區蘇家莊一三號蘇同良啓

遺失聲明 第一五八〇五四號居住證遺失聲明作廢 上海路五一號相延堂啓

遺失聲明 第一三一〇二〇號居住證遺失聲明作廢 即墨路一八號鼎新書店呂鴻基啓

遺失聲明 第〇〇〇三四五號居住證遺失聲明作廢 南村路四七號趙多正啓

遺失聲明 第一五八九三六號居住證遺失聲明作廢 臨清路五〇號路振亭啓

遺失聲明 第〇四〇二三九號居住證遺失聲明作廢 廣西路五號後院王瑞楷啓

遺失聲明 第三一〇四〇八號居住證遺失聲明作廢 和興路六二號陳玉祥啓

遺失聲明 第〇〇三九二七號居住證遺失聲明作廢 北京路一五號大新棧王慶彭德修啓

遺失聲明 第一九一〇二五號居住證遺失聲明作廢 台東區小村莊三一六號一戶黃淑貞啓

明星大戲院 安徽路六號 電話八二九六 十一月十三日起公映 威廉鮑德主演 驚險緊張俠義巨片 白馬大俠 SANTA FE MARSHAL 俠心熱腸 保護弱小 獨運奇謀 擒獲盜匪 時間 四場循環 三、三〇 五、二〇 七、一〇 九、〇〇 票價 頭等一、六〇 中廳一、一〇 前廳六〇 兒童 一、三〇 九〇 六〇

福 祿 壽 每場循環 二點五十分、五點、七點十分、九點二十分

注意座價：二元 五角 一元 八角 一元 兒童全票

光陸大戲院 平度路廿二號 電話八二七三〇 循環開演 座價 一元 九角 七角 加一捐 一成 （今天公演） 新片！一九四一年度卡通片的先鋒！ 卡通權威狄斯耐氏耗資百萬晶心鉅構 …雷電華影業公司最新出品… 希奇古怪！ 鮮麗五彩富豔堂皇文藝卡通鉅片 斬龍遇仙 THE RELUCTANT DRAGON 神仙洞眞 龍出從！ 小博士胆 大降妖！ 設機台假 裝門法！ 服神龍萬 尺歡騰！ 優待券暫停通用座價不增

大平安 滄口路二十二號 電話二五二四八 時間 每日一點、三點、五點、七點、九點循環開演 票價 優等七角 普通五角 學生兒童一律 加一捐一成 今日特選本市首映全新拷貝 藝華影業公司空前偉大出品 銀壇名丑韓蘭根劉繼羣得意合作 李月娟 許曼麗 王次龍 章志直 主演 全部香豔滑稽歌唱舞蹈趣情巨片 一對寶物！幻想妙境！思入非非！ 桃源春夢 （滿山桃花紛紛如雨） （一江清流曲折幽深） 【探水尋源以傳奇記而探勝】 溪頭漁郎 窺浴仙姝 溫柔鄉裏 消盡禮腐 劇情：別開生面 內容：精妙絕倫 下期公演 流浪歌女

光陸電影院 海泊路六十三號 每日開演 早場一時起至星期日假日晚一時止提十演 座價 頭等五角 武等三角 三等二角 小孩一角 加捐一成 十一月十四日起映四天 明月影片公司最新出品 全部武俠激鬥鉅片 鄔麗珠主演 山東響馬 替兄報仇！大門激戰！ 惡霸逞兇！喪性命！ 下期公演 一集 金雞嶺

金城大戲院 西大森（同記）二十二號 評戲明星劇界泰斗 花迎春 王月仙 陳鳳娥 張俊臣 李哈哈 花寶霞 花迎春 劉金喜 王玉春 彭海林 王鳳池 午戲 全部 梁山伯 祝英台 夜戲 全部 乾坤福壽鏡 戲價目表 每逢星期六、日午戲准演 先期售票 對號入座

光陸大戲院東鎮分院 福寺路六十三號 電話三〇五五五六 禮聘山東名唱文武花旦倒串青衣第一名馬 劉美君 文武唱做老生小丑 劉還卿 陳蘋朱徐劉劉 （全體藝員四十餘人一齊登台） 今天午戲 摩天嶺 賀后罵殿 失街亭 空城計 斬馬謖 今天夜戲 特請第一鬚生 加演 陳翠仙 二本 武則天

中和戲院 青島山東路北首 電話二二六二二 黃寶岩 張文琴 婁儒亞 茹福麟 孫慧霞 楊壽山 韓子峯 秦月樓 劉湘臣 桂雅卿 午一時開五時止 夜六時開十一時止 午戲 全部 鍘判官閻老 夜戲 四本 西遊記

慈光大戲院 東鎮 臺門路二十三號 電話三一六八八 今天公演 英德大戰門！ 飛機：大砲：電火：電炮 巴爾幹大血戰 下期公演 藝苑情侶

大力士

若素價值最高 如果每日接近若素 一定可以成大力士

大力士雖然不多見，可是願意成大力士，却不困難，只要飲食量大，肌肉發達，細胞活潑，就可以成爲大力士。

如果想要飲食量大，肌肉發達，細胞活躍，無疑的就是服用若素；因爲若素是當今最高貴藥品，以複合營養素爲原料，含有大量酵素，服用之後，可轉衰弱爲强壯，日久可成爲大力士。

服若素不只可以成爲大力士，更能治療胃腸疾病，肺病，衰弱，疲乏，姙婦嘔吐，小兒便綠，腿腫，骨軟症，產婦乳汁缺乏，血虧，失眠，及一切因衰弱影響到的病症，服用均有特別效力，且若素性和平，四時均可服用，男女老少咸宜。

中瓶三百片 大瓶一千片

北京東單新開路

中國若素製藥公司

濟南營業所：濟南商埠緯三路

本外埠各大藥房均售

胃腸 若素 營養